Statistik for
sæsonen 1964

O.E.

Officielle Efterretninger fra Dansk Athletik Forbund

DAF 64

INDHOLDSFORTEGNELSE

Forsidebilledet: Frederiksberg Idræts Forenings kvindelige stafethold i 4 x 100 meter løb. Fra venstre ses Nina Hansen, Vivi Markussen, Inge Jensen og Anette Christensen. De fire sprinterpiger satte i 1964 fire gange nordisk rekord for klubhold - med tiderne 48,5 - 48,4 - 48,3 og 48,0 sekunder. Holdets mest prominente medlem er nok mangekæmpersken Nina Hansen, der deltog i de olympiske lege i Tokio. Der fik hun den bedste danske placering i atletik, nemlig en niendeplads i femkamp. Hun satte dansk rekord med 4611 points og sprang under femkampen 6,27 meter i længdespring.

Forord ..... side 3

Danske rekorder pr. 1. januar 1965 ..... side 4
Nordiske rekorder pr. 1. januar 1965 ..... side 6
Danske mestre 1964 .....fra side 8

Tegnforklaring .....side 11

Billedside side 12

Herrernes ranglister (Hommes, Men,Männer)..... fra side 13
a) de 20 bedste aktive 1964 (performers 1964)
b) "alle tiders" 25 bedste aktive (all-time list)
Løbedicipliner (track) ..... fra side 13
Springdicipliner (jumps) ..... fra side 29
Kastedicipliner (throws) ..... fra side 33
Mangekampe (decathlon and pentathlon) . fra side 37

Damernes ranglister (Femmes, Women, Frauen) ... fra side 41
a) de 20 bedste aktive 1964 (performers 1964)
b) "alle tiders" 20 bedste aktive (all-time list)
Løbedicipliner (track) ..... fra side 41
Springdicipliner (jumps) ..... fra side 47
Kastedicipliner (throws) ..... fra side 49
Mangekampe (pentathlon and octathlon) . fra side 51

Ungdommens ranglister (Jeunesse, Youth, Jugend) fra side 54
a) Mandlig ungdom, 17-18 år (born 1946-47) fra side 54
b) Mandlig ungdom, 15-16 år (born 1948-49) fra side 56
c) Kvindelig ungdom, 17-18 år (female 46-47) fra side 58
d) Kvindelig ungdom, 15-16 år (female 48-49) fra side 60

Landskampe 1964 med dansk deltagelse ..... side 63

DAF 64

FOR FJERDE GANG udsender Dansk Athletik Forbunds statistik-førere - der nu har vundet anerkendelse som et udvalg - en oversigt over den forløbne sæsons mange store begivenheder i dansk atletik.

Læserne vil i dette hefte finde oversigter over danske og nordiske rekorder, de danske mestre 1964, de bedste 20 i seniorernes grene 1964 og fortegnelser over "alle tiders bedste". Bag i heftet kommer ungdommen ind i billedet. 10 i hver øvelse er med.

For første gang fremtræder kvindernes lister i samme form som mændenes, d.v.s. at der er en række supplerende oplysninger foruden de gængse med atletikpigens navn, klub og resultat. Vi håber, at denne udvidelse vil blive skattet.

Med håbet, om at læsere i ind- og ud-land vil få nogle fornøjelige og interessante timer ved gennemgange af heftet og sammenligning med tidligere år, fremlægger vi hermed tusind timers arbejde i navne og tal.

PREBEN MADSEN JØRGEN SCHOUBOE

PALLE LASSEN

DE DANSKE REKORDER pr. 1/1 1965

100 m	10,6	Holger Hansen, PI	21/8	1938
	10,6	Erik Madsen, Esbjerg AF	24/6	1961
	10,6	Jørn Palsten, Freja R.	6/8	1961
200 m	21,3	Jørn Palsten, Freja R.	13/8	1961
400 m	47,6	Niels Holst Sørensen, KIF	20/8	1944
800 m	1.47,5	Gunnar Nielsen, KIF	7/8	1955
1000 m	2.20,5	Gunnar Nielsen, KIF	3/7	1955
1500 m	3.40,8	Gunnar Nielsen, KIF	6/9	1955
2000 m	5.13,6	Jørgen Dam, Viborg AF	22/6	1964
3000 m	8.07,0	Jørgen Dam, Viborg AF	22/7	1964
5000 m	14.09,4	Thyge Tøgersen, Gullfoss	7/8 31/7	1964
10000 m	29.43,2	Jørgen Dam, Viborg AF	21/5	1964
15 km.	45.50,6	Thyge Tøgersen, Gullfoss	18/6	1962
20 km.	1:01.35,4	Thyge Tøgersen, Gullfoss	18/6	1962
40 km.	2:15.30,0	Thyge Tøgersen, Gullfoss	20/10	1961
Marathon	2:21.03,4	Thyge Tøgersen, Gullfoss	10/9	1960
1 mile	3.59,2	Gunnar Nielsen, KIF	2/6	1956
5 miles	24.18,4	Thyge Tøgersen, Gullfoss	2/9	1962
10 miles	49.19,2	Thyge Tøgersen, Gullfoss	18/6	1962
1 time	19.463 m	Thyge Tøgersen, Gullfoss	18/6	1962
20 km. (kolonne)	1:15.01,0	Københavns Idræts-Forening	17/8	1913
110 m hæk	14,5	Sv. Aa. Thomsen, Vejle IF	14/9	1942
200 m hæk	25,3	Claus Julius, Fremad Aarhus	21/6	1964
	25,3	Ole Kajberg, Glostrup IC	6/9	1964
400 m hæk	52,9	Ole Dorph-Jensen, KIF	28/8	1943
3000 m f.	8.55,8	Finn Toftegaard, Kalundborg IF	16/8	1964
4x100 m	42,3	Esbjerg AF	6/9	1964
	41,7	Nationshold	25/5	1963
	41,7	Nationshold	13/7	1963
	41,7	Nationshold	18/9	1964
4x400 m	3.20,3	Fremad, Aarhus	12/8	1962
	3.15,2	Nationshold	18/7	1964
4x800 m	7.42,6	Københavns Idræts-Forening	5/6	1953
4x1500 m	16.05,4	Kammeraterne, Aalborg	26/5	1958
1000 m st.	1.57,0	Aarhus Gymnastikforening	17/6	1964
Højde	2,06	Svend Breum, Skovbakken	11/8	1963
" u/t	1,52	Svend Langkjær, AI	17/8	1913
Længde	7,36	Jens Pedersen, Freja R.	16/7	1964
" u/t	3,01	Hans Langkjær, Randers	3/7	1910
Stang	4,40	Bjørn Andersen, Sparta	12/7	1960
Trespring	15,14	Hans Jørn Bøtker, AGF	9/6	1964
Kugle	17,17	Aksel Thorsager, PI	10/7	1962
Diskos	51,99	Kaj Andersen, Viborg AF	12/7	1964
Spyd	73,77	Claus Gad, Skovbakken	31/7	1960
Hammer	59,40	Orla Bang, Esbjerg AF	6/9	1964
Vægt (15 kg)	18,59	Søren Corneliussen, Gullfoss	14/6	1961
" (25,4")	11,03	Carl Mortensen, PI	15/9	1929
Femkamp	3.406	Finn Sønderlund, Sparta (6,87-48,67-23,3-36,69-4.18,8)	13/10	1957
Tikamp	6.707	Sv. Aa. Thomsen, Vejle IF (11,5-6,57-12,66-1,80-53,1-14,5-35,46-3,90-43,84-4.49,2)	13-14/9	1942

K v i n d e r

6o m	7,6	Tove Larsen, Esbjerg AF	31/7	1955
	7,6	Else Hadrup, Viborg AF	18/8	1963
8o m	9,8	Vivi Markussen, Kammeraterne, Aalborg	5/9	1959
	9,8	Else Hadrup, Viborg AF	12/6	1963
1oo m	11,6	Vivi Markussen, Kammeraterne, Aalborg	5/7	1959
2oo m	24,2	Else Hadrup, Viborg AF	21/7	1963
4oo m	57,6	Mia Stryhn, Saxkjøbing AK	26/8	1962
8oo m	2.1o,8	Jette Andersen, Skovbakken	22/7	1962
8o m hæk	11,o	Nina Hansen, FIF	5/6	1964
5x 6o m	37,6	Københavns Idræts-Forening	21/9	1947
5x 8o m	51,6	Klampenborg Idræts Klub	22/9	1948
4x1oo m	48,o	Frederiksberg Idræts Forening	29/8	1964
	47,4	Nationshold	31/7	1963
Højde	1,67	Mette Oxvang, Amager IF	24/7	196o
Længde	6,12	Nina Hansen, FIF	6/9	1964
	6,27	— " —	17/10	1964
Kugle	14,46	Karen Inge Halkier, Skovbakken	29/6	1962
Diskos	47,o2	Karen Inge Halkier, Skovbakken	13/8	196o
Spyd	5o,22	Lise Kock, Skovbakken	21/6	196o
Slyngbold	47,54	Lilly Kelsby, AIK 1895	29/7	1951
Trekamp	2.257	Anne Iversen, KIK	6/7	1947
Femkamp	4.516	Nina Hansen, FIF	5-6/6	1964
		(11,o-11,oo-1,5o-5,97-25,7)		
Ottekamp	6.6o1	Nina Hansen, FIF	27-28/9	1964
		(11,3-28,86-1,55-31,o2-12,5-11,39-5,66-26,2)		
	4.611	(11,1-11,21-1,54-6,27-25,9)	16-17/10	1964

J u n i o r e s

1oo m	1o,6	Jørn Palsten, Freja R.	6/8	1961
2oo m	21,3	Jørn Palsten, Freja R.	13/8	1961
4oo m	47,9	Kjeld Andersen, Freja R.	6/1o	1963
8oo m	1.5o,7	Egon Nielsen, Kammeraterne, Aalborg	17/9	1963
1ooo m	2.26,4	Egon Nielsen, Kammeraterne, Aalborg	28/8	1963
15oo m	3.51,2	Ole Steen Mortensen, Freja R.	17/9	1963
3ooo m	8.26,4	Søren Romby Larsen, AGF		1962
5ooo m	14.35,2	Jørgen Jensen, Olympia, Maribo	15/8	1964
11o m hæk	15,3	Godtfred Horstmann, Haderslev IF	15/6	1963
4oo m hæk	54,5	Jens E. Nielsen, Ben Hur		1962
15oo m f.	4.17,2	Keld Olsen, Holte I	8/8	1964
3ooo m f.	9.21,8	Keld Olsen, Holte I	15/9	1964
4x1oo m	43,3	Freja, Randers	28/8	1963
	42,6	Nationshold	8/8	1964
1ooo m st.	1.58,7	Freja, Randers	1o/7	1963
Højde	2,o6	Svend Breum, Skovbakken	11/8	1963
Længde	7,34	Ole Kajberg, Glostrup IC	24/5	1964
Stang	4,21	Jørgen Jensen, Holte IF		1961
Trespring	15,o3	Hans Jørn Bøtker, AGF	14/7	1963
Kugle	15,18	Benny Petersen, Skive IK	16/7	1964
Diskos	49,o5	Kaj Andersen, Viborg AF	25/8	1963
Spyd	68,12	Søren Jochumsen, Freja, Odense		196o
Hammer	54,24	Søren Corneliussen, Gullfoss		196o
Tikamp	6.256	Søren V. Pedersen, KTA	5-6/1o	1963
		(1o,9-6,46-1o,98-1,6o-5o,8-16,o-33,11-3,2o-46,72-4.5o,4)		

NORDISKE REKORDER pr. 1/1 1965

Mænd			
100 m	1o,3	L.Strandberg, Sverige	29/9 -36
	1o,3	Bjørn Nilsen, Norge	23/5 -57
	1o,3	H.Thorbjørnsson, Island	18/8 -57
200 m	2o,7	Owe Jonsson, Sverige	1o/7 -62
4oo m	46,1	Voitto Hellsten, Finland	29/11-56
8oo m	1.45,9	Audun Boysen, Norge	2/8 -55
1ooo m	2.17,8	Dan Waern, Sverige	21/8 -59
15oo m	3.38,6	Dan Waern, Sverige	18/9 -6o
1 mile	3.58,5	Dan Waern, Sverige	4/9 -57
2ooo m	5.o5,6	Dan Waern, Sverige	11/9 -59
3ooo m	7.58,8	Sven-Olof Larsson, Sverige	6/8 -63
5ooo m	13.49,2	Sven-Olof Larsson, Sverige	1o/7 -63
1oooo m	29.o9,4	Odd Fuglem, Norge	2/9 -64
2o km.	1:o1.35,4	Thyge Tøgersen, Danmark	18/6 -62
25 km.	1:18.24,4	Antti Viskari, Finland	9/9 -56
3o km.	1:35.o3,6	Antti Viskari, Finland	21/1o-56
1 time	19.463m	Thyge Tøgersen, Danmark	18/6 -62
11o m hæk	13,9	Bo Forsander, Sverige	6/6 -64
2oo m hæk	23,7	Per-Owe Trollsås, Sverige	8/1o-61
	23,7	Hannu Ehoniemi, Finland	2/9 -64
4oo m hæk	5o,4	Jaakko Tuominen, Finland	11/8 -64
3ooo m førh.	8.34,2	Lars-Erik Gustafsson, Sverige	15/1o-64
4 x 1oo m	4o,9	IK Tjalve, Norge	2/9 -61
4 x 2oo m	1.27,8	Malmö Allmänna IF, Sverige	7/7 -54
4 x 4oo m	3.13,o	Turun Toverit, Finland	5/1o-58
4 x 8oo m	7.32,8	Kaipolan Vire, Finland	29/6 -63
4 x1500 m	15.29,8	Kaipolan Vire, Finland	7/7 -58
4 x 1 mile	16.42,8	Gefle IF, Sverige	5/8 -49
1ooo m stafet	1.54,2	IK Tjalve, Norge	27/8 -64
Højde	2,16	Stig Pettersson, Sverige	23/8 -62
" u/t	1,77	Johan Chr. Evandt, Norge	7/3 -64
Længde	8,o4	Pentti Eskola, Finland	4/7 -63
" u/t	3,65	Johan Chr. Evandt, Norge	1o/3 -62
Trespring	16,7o	V. Einarsson, Island	7/8 -6o
Stang	5,oo	Pentti Nikula, Finland	5/5 -63
Kugle	18,16	Matti Yrjölä, Finland	21/8 -64
Diskos	59,95	Lars Haglund, Sverige	3o/8 -64
Spyd	91,72	Terje Pedersen, Norge	2/9 -64
Hammer	66,37	Birger Asplund, Sverige	3o/7 -64
Femkamp	3.3oo*	Göran Waxberg, Sverige	2/7 -44
Tikamp	7.544*	Seppo Suutari, Finland	16-17/6 -62

* pointstabel 1952

Kvinder

60 m	7,4	Sissel Falck-Jørgensen, Norge	15/9 -57
100 m	11,6	Vivi Markussen, Danmark	15/7 -59
200 m	24,2	Else Hadrup, Danmark	21/7 -63
	24,2	Ulla-Britt Wieslander, Sverige	11/7 -64
400 m	55,4	Elisabeth Östberg, Sverige	9/9 -64
800 m	2.10,4	Eila Mikola, Finland	30/8 -59
80 m hæk	11,0	Ulla-Britt Wieslander, Sverige	29/9 -63
	11,0	Nina Hansen, Danmark	5/6 -64
	11,0	Sirkka Norrlund, Finland	12/9 -64
4 x 100 m	48,0	Frederiksberg IF, Danmark	29/8 -64
4 x 200 m	1.40,5	Malmö Allmänna IF, Sverige	10/10-64
3 x 800 m	7.06,2	Gefle IF, Sverige	9/8 -64
Højde	1,70	Inga-Britt Lorentzon, Sverige	9/7 -60
	1,70	Leena Kaarna, Finland	12/9 -64
Længde	6,46	Berit Tøien, Norge	19/7 -64
" u/t	2,85	Gunilla Cederström, Sverige	25/3 -62
Kugle	14,46	Karen Inge Halkier, Danmark	29/6 -62
Diskos	52,65	Wivianne Freivald, Sverige	9/9 -64
Spyd	54,28	Unn Thorvaldsen, Norge	21/7 -60
Femkamp	4.617	Gunilla Cederström, Sverige	26-27/6 -64

Juniores

100 m	10,3	Bjørn Nilsen, Norge	23/5 -57
200 m	21,0	Carl Fr. Bunæs, Norge	6/9 -59
400 m	47,6	Jaako Tuominen, Finland	28/7 -64
800 m	1.48,6	Jaako Tuominen, Finland	2/7 -64
1500 m	3.48,3	Erkki Niemelä, Finland	22/9 -63
3000 m	8.21,2	Evert Nyberg, Sverige	4/7 -45
5000 m	14.35,2	Jørgen Jensen, Danmark	15/8 -64
110 m hæk	14,2	Bo Forsander, Sverige	17/9 -61
400 m hæk	50,4	Jaako Tuominen, Finland	11/8 -64
1500 m forh.	4.08,0	Anders Gärderud, Sverige	20/9 -64
4 x 100 m	42,6	Helsingin KV, Finland	29/6 -63
1000 m stafet	1.57,2	Helsingin KV, Finland	28/6 -64
Højde	2,11	Bengt Nilsson, Sverige	19/9 -54
" u/t	1,70	Harald Haereid, Norge	25/2 -62
Længde	7,89	Rainer Stenius, Norge	13/6 -63
" u/t	3,37	Ole J. Kolderup, Norge	4/2 -62
Stang	4,75	Erkki Mustakari, Finland	2/7 -64
Trespring	15,72	Pentti Pousi, Finland	9/8 -64
Kugle	17,69	Antero Juntto, Finland	6/9 -64
Diskos	52,36	Rickard Bruch, Sverige	25/10-64
Spyd	83,90	Terje Pedersen, Norge	12/8 -63
Hammer	58,80	Magne Føleide, Norge	7/9 -57

DANSKE MESTRE

MÆND

100 meter	Jørn Palsten, Randers Freja	10,7
200 meter	Jørn Palsten, Randers Freja	21,8
400 meter	John Jensen, Århus Fremad	49,0
800 meter	Egon Nielsen, IF Kammeraterne Ålborg	1,52,6
1500 meter	Jørgen Dam, Viborg AF	3,53,2
5000 meter	Jørgen Dam, Viborg AF	14,27,2
10.000 meter	Thyge Tøgersen, Gullfoss København	30,29,4
20 kilometer	Thyge Tøgersen, Gullfoss København	1,03,53,6
Marathonløb	Georg Olsen, AIK 95 København	2,34,07,8
3000 m forh.	Finn Toftegård, Kalundborg IF	8,55,8
110 m hæk	Ernst Ecks, Københavns IF	15,0
400 m hæk	Henning Hansen, Odense G	53,7
8 km terrænløb	Niels Nielsen, Viborg AF	23,55,2°
(hold)	AIK Vejgård 12 points	
3 km terrænløb	Jørgen Dam, Viborg AF	10,09,8°
(hold)	Viborg AF 12 points	
4 x 100 meter	Esbjerg AF	42,6
4 x 400 meter	Århus Fremad	3,20,9
4 x 1500 meter	Århus GF	16,08,8
Højdespring	Sven Breum, Århus Skovbakken	1,98
Stangspring	Jørgen Jensen, Holte I	4,05
Længdespring	Jens Pedersen, Randers Freja	7,14
Trespring	Claus Julius, Århus Fremad	14,60
Kuglestød	Benny Petersen, Skive IK	15,17
Diskoskast	Kaj Andersen, Viborg AF	47,21
Hammerkast	Orla Bang, Esbjerg AF	58,12
Spydkast	Søren Jochumsen, Fredericia AK	68,52
Vægtkast (15kg)	Sven Fosbo, Gullfoss København	17,44
Femkamp	Preben Olsen, Haderslev IF 2835 points°°	
Tikamp	Søren Viggo Pedersen, Kastrup-Tårnby 6007 points°°	

°) - disse distancer er kun omtrentligt udmålt

°°) - disse point-tal fremkommer ved brug af den gamle point-tabel, der var i brug, da resultaterne blev opnået. Efter den nye tabel scorede Olsen 3199, Pedersen 6512 points.

KVINDER

100 meter	Vivi Markussen, Frederiksberg IF	12,0
200 meter	Vivi Markussen, Frederiksberg IF	25,5
400 meter	Jette Andersen, Århus Skovbakken	58,1
800 meter	Jette Andersen, Århus Skovbakken	2,12,6
80 m hæk	Nina Hansen, Frederiksberg IF	11,4
4 x 100 meter	Frederiksberg IF	48,3

Højdespring	Inger Husted, Skive IK	1,58
Længdespring	Nina Hansen, Frederiksberg IF	5,95
Kuglestød	Karen Inge Halkier, Århus Skovbakken	13,99
Diskoskast	Karen Inge Halkier, Århus Skovbakken	45,57
Spydkast	Else Løvhøj, Århus GF	42,41
Femkamp	Nina Hansen, Frederiksberg IF	4658 points*
Ottekamp	Nina Hansen, Frederiksberg IF	6601 points

*) - ikke anerkendt som dansk rekord (medvind i længdespring)

M A N D L I G U N G D O M

19-20 årige (juniores)

100 meter	Tommi Larsen, Glostrup IC	(medvind)	10,6
200 meter	Tommi Larsen, Glostrup IC	(medvind)	22,3
400 meter	Søren Høvring, Århus GF		51,1
800 meter	John Vogt, Skovbakken Århus		2,09,9
1500 meter	Jørgen Jensen, Olympia Maribo		4,01,6
3000 meter	Jørgen Jensen, Olympia Maribo		8,45,6
1500 m forhindr.	Keld Olsen, Holte I		4,31,0
110 m hæk	Ole Kajberg, Glostrup IC	(medvind)	15,2
400 m hæk	Walther Højbo, Randers Freja		58,7
4 x 100 meter	Holte I		44,8
1000 m stafet	Glostrup IC		2,06,5
Højdespring	Johannes Hansen, Esbjerg AF		1,80
Stangspring	Steen Smidt Jensen, Ben Hur		3,60
Længdespring	Ole Kajberg, Glostrup IC		7,08
Trespring	Ole Kajberg, Glostrup IC		13,35
Kuglestød	Benny Petersen, Skive IK		14,16
Diskoskast	Steen H. Andersen, Esbjerg AF		42,01
Hammerkast	Benny Petersen, Skive IK		48,83
Spydkast	Ole Pihl, Ålborg FF		63,71

17-18 årige

100 meter	Preben Günther, Randers KFUM	(medvind)	11,0
300 meter	Preben Günther, Randers KFUM		36,3
1000 meter	Henning Nielsen, IF Kammeraterne Ålborg		2,35,6
3000 meter	Henning Nielsen, IF Kammeraterne Ålborg		8,58,6
2 km terrænløb	Henning Nielsen, IF Kammeraterne Ålborg		5,49,4
110 m hæk	Mogens Jørgensen, Esbjerg AF	(medvind)	15,9
4 x 100 meter	Randers KFUM		45,5
Højdespring	Finn Bendixen, Skovbakken Århus		1,85
Stangspring	Bjarne Levinsen, Randers KFUM		3,40
Længdespring	Imre Bogar, Helsingør IF		6,46
Trespring	Kjeld Olsen, Århus 1900		12,99

Kuglestød	Carl Henriksen, Stege/Lendemarke	14,75
Diskoskast	Leif Zimsen, Holte I	49,89
Hammerkast	Erik Fisker, Århus GF	47,06
Spydkast	Glenn Gretlund, Kastrup-Tårnby A	56,18

15-16 årige

80 meter	Kent Voigt, Frederiksberg IF (medvind)	9,1
200 meter	Søren Holst-Sørensen, Viborg AF	23,4
1000 meter	Tom Hansen, Skovbakken Århus	2,43,5
80 m hæk	Peter Christensen, Kolding IF	11,5
5 x 80 meter	Århus GF	47,5
Højdespring	Knud Lynge, Ben Hur	1,85
Stangspring	Keld Møller, Århus 1900	3,00
Længdespring	Niels Henrik Andersen, Kastrup-Tårnby A	6,52
Kuglestød	Jan Thisted, Ben Hur	16,43
Diskoskast	Michael Sørensen, Århus GF	44,19
Spydkast	Jørgen Jepsen, Frederiksberg IF	58,14

K V I N D E L I G U N G D O M

17-18 årige

100 meter	Lisbeth Jenshøj, Århus GF	12,6
200 meter	Inge Jensen, Frederiksberg IF	26,1
400 meter	Jane Christensen, Ålborg FF	61,7
800 meter	Jane Christensen, Ålborg FF	2,22,0
80 m hæk	Liselotte Hedelund, Åbyhøj GIF	12,2
4 x 100 meter	Århus GF	51,5
Højdespring	Inger Husted, Skive IK	1,50
Længdespring	Vivi Nielsen, Amager IF	5,21
Kuglestød	Jette Plejdrup, Skive IK	11,25
Diskoskast	Jette Plejdrup, Skive IK	36,22
Spydkast	Kirsten Hansen, Hvidovre IF	38,59

15-16 årige

100 meter	Else Hadrup, Viborg AF	12,1
200 meter	Else Hadrup, Viborg AF	25,3
80 m hæk	Kirtsen Halner, Søborg IF	12,5
4 x 100 meter	Hvidovre IF	52,3
Højdespring	Lis Fuldby Olsen, Amager IF	1,45
Længdespring	Pia Lund, Skovbakken Århus	5,29
Kuglestød	Hanne Teisen, Tønder	8,60
Diskoskast	Lis Hansen, Holte I	31,63
Spydkast	Kirsten Hansen, Hvidovre IF	38,59

DE BEDSTE DANSKERE I 1964 -

på de kommende 40 sider!

Vi har valgt Thyge Tøgersen og Georg Olsen til at være de første herrer med billede i dette hefte af en ganske speciel grund:

De er de eneste to løbere der figurerer på alle metriske distancer fra 1500 m til og med marathonløb, 1500, 3000, 5000, 10.000, 20.000 m og marathon, for at være helt nøjagtige.

På de tre korteste er Georg Olsen først i listen, men på de tre lange figurerer 38-årige Thyge Tøgersen bedst.

Alligevel var den forløbne sæson lidt af et vende punkt for veteranen - fra at være den eneste store distanceløber i Danmark, reduceredes han til en af en række gode løbere. Han mistede rekorder til Jørgen Dam, og mesterskabet i marathonløb gik helt overraskende til netop Georg Olsen, der her er ved at overrumple Thyge på en 5000 m med 100 m tilbage.

TEGNFORKLARING

Almindeligt: først kommer navnet på den aktive, derefter (i parentes) forening, siden -for seniorlisternes vedkommende - fødselsår, aldersgruppe (J i parentes betyder hos herrerne, at idrætsmanden er født 1944 eller senere, hos damerne, at idrætskvinden er født 1946 eller senere). Derefter følger resultatet, idrætsmandens placering i den pågældende konkurrence i parentes, konkurrencestedet og til slut - yderst til højre på siden - den dato, hvor den pågældende første gang opnåede resultatet.

DM efter et resultat betyder, at denne idrætsmand eller -kvinde er dansk mester i den pågældende disciplin.

(T) betyder, at resultatet er opnået som led i en tikamp, (F), at det er sket i en femkamp, (O) i en ottekamp.

(1T) betyder, at den pågældende opnåede resultatet, da han løb dødt løb om førstepladsen.

(H) betyder, at resultatet er opnået i et indledende heat (1H), at den, der har opnaaet resultatet, vandt et indledende heat, (2H), at han blev nr. 2 i heatet - o.s.v.

- OG ALLE TIDERS BEDSTE

En af årets behageligste overraskelser var Preben Olsen,der havde enorm fremgang i hammerkast og tikamp (!). Her sikrede han sig en tredie- og en andenplads ved DM, og dertil kom siden mesterskabet i femkamp.

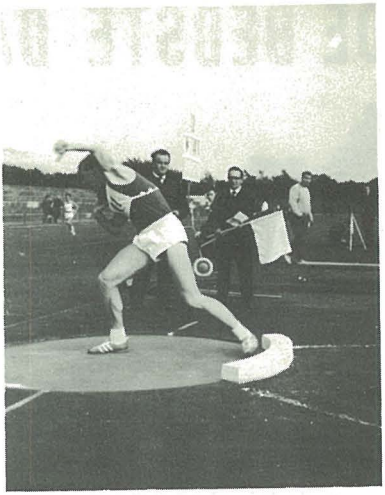

Benny Petersen er landets mest lovende kuglestøder siden Aksel Thorsager. Dansk mester og adskillige stød over 15 meter.

En kraftig saltvandsindsprøjtning i stævnearrangementer kom fra Søborg Idrætsforening,hvis formand, Frits Hansen, her ses helt til venstre (i hvid skjorte). Han hentede blandt andre 4 russiske topfolk til Danmark. Her ses fra venstre 800-m-løberen Rein Tölp, den olympiske mester i femkamp, Irina Press, den anden femkæmperske OlgaKardasj og 400-m-løberen Vadim Arkiptjuk.

Søren Jochumsen viste sig meget konstant med en række 70-m-kast - og han genvandt sit danske mesterskab.

100 METER

Jørn Palsten (Randers Freja) 1943		10,7	DM	(1)	Haderslev	24.5.
Erik Madsen (Esbjerg AF) 1936		10,7		(1)	Aarhus	14.6.
Ulrick Friborg (Skovbakken) 1939		10,7	PRE	(2)	Aarhus	14.6.
Ole Møller-Jensen (Holte I) 1944	(J)	10,7	PR	(1T)	Randers	14.6.
Jens Pedersen (Randers Freja) 1943		10,7	PR	(3)	Randers	14.6.
Tommi Larsen (Glostrup IC) 1944	(J)	10,7	PR	(1H)	Lyngby	15.8.
Jørgen B.Jørgensen (Fr.berg IF)1942		10,8		(1)	Frederiksberg	24.5.
Tom Jørgensen (Kastrup-Tårnby) 1944	(J)	10,8	PR	(1H)	Køge	10.6.
Søren Viggo Pedersen (Kastr.-T.)1943		10,8	PRE	(1)	Køge	10.6.
Søren Høvring (Aarhus GF) 1944	(J)	10,8	PR	(4)	Lyngby	15.8.
Egon Meyer (Esbjerg AF) 1936		10,9		(2)	Esbjerg	24.4.
Freddy Jensen,(Frederiksberg IF)1935		10,9		(1)	Frederiksberg	21.5.
Ole Terkildsen (Århus GF) 1946	(J)	11,0		(1)	Århus	7.5.
Gert Petersen (Hvidovre IF) 1943		11,0	PR	(1)	Frederiksberg	17.6.
Uwe Scheelke (Tønder) 1944	(J)	11,0	PR	(4H)	Lyngby	15.8.
Jørgen Holm (Attila Nykøb.F.) 1942		11,0		(1H)	Lyngby	15.8.
Finn Rasmussen (Åbenrå) 1946	(J)	11,0	PR	(1)	Randers	19.9.
Preben Günther (Randers KFUM) 1946	(J)	11,0	PR	(1)	Randers	19.9.
Bent Jensen (Esbjerg AF) 1939		11,1		(4)	Viborg	2.5.
Jens Barlund (Herlufsholm) 1943		11,1		(1)	Nykøbing F.	17.5.
Svend Novrup (Odense Freja)		11,1		(1T)	Tønder	23.5.
Per Tang (Københavns IF)		11,1		(1)	Maribo	23.5.
Niels Farsø (Lyngby IF) 1941		11,1		(1)	Selskov	13.6.
Asger Larsen (Lyngby IF)		11,1		(2)	Selskov	13.6.
Niels Kjær (Københavns IF) 1946	(J)	11,1		(2)	Frederiksberg	14.6.
Poul Bruun (Skovbakken) 1939		11,1		(4)	Århus	14.6.
Børge Nielsen (Ben Hur)		11,1		(5)	Århus	14.6.
Steen Smidt Jensen (Ben Hur) 1945	(J)	11,1		(T)	Tårnby	6.7.
Mogens Finn Jensen (Hvidovre) 1941		11,1		( )	Würzburg	16.7.
Svend Kjeldsen (Stege/Lendemarke)'46	(J)	11,1		(1)	Hillerød	23.8.
Preben Wulff Jürgensen (Randers Freja) 1947	(J)	11,1		(2)	Randers	19.9.

Medvind

Palsten	10,6	(1)	Randers	31.5.
Madsen	10,6	(1)	Århus	5.7.
S.V.Pedersen	10,7	(1)	Tårnby	30.5.
Tom Jørgensen	10,7	(2)	Tårnby	30.5.
Jens Pedersen	10,7	(3)	Randers	31.5.
Meyer	10,8	(2)	Esbjerg	31.5.
Terkildsen	10,9	(4)	Esbjerg	31.5.
Scheelke	10,9	(2)	Vejle	29.8.
Bent Jensen	11,0	(5)	Esbjerg	31.5.
Ole Kajberg (Glostrup IC) 1945 (J)	11,0	(6)	Århus	5.7.
Kjeldsen	11,0	(H)	Nykøbing F.	13.9.
T.Larsen	10,4	(1H)	Nykøbing F.	13.9.
Mogens Christensen (Ålborg FF) 1945 (J)	10,4	(2H)	Nykøbing F.	13.9.
Høvring	10,5	(H)	Nykøbing F.	13.9.
Mogens Hjort (Grindsted) 1944 (J)	10,8	(3H)	Nykøbing F.	13.9.

ALLE TIDERS BEDSTE

10,6	Kaj Hartvig, KIF	35
10,6	Vagn Rasmussen, Horsens	37
10,6	Holger Hansen, Politiet	38
10,6	Svend Fallesen, KIF	47
10,6	Peter Rasmussen, Randers	58
10,6	Erik Madsen, Esbjerg	61
10,6	Jørn Palsten, Randers	61
10,7	Leo Jørgensen, Sparta	28
10,7	Søren Nielsen, Odense G	34
10,7	Børge Skrydstrup, AI	39
10,7	Knud Schibsbye, FIF	50
10,7	Jørgen Fengel, FIF	54
10,7	Freddy Jensen, FIF	61
10,7	Jørn Busch, Ben Hur	62
10,7	Egon Meyer, Esbjerg	62
10,7	Ulrick Friborg, Skovbakken	62
10,7	Ole Terkildsen, AGF	63
10,7	Jørgen B.Jørgensen, FIF	63
10,7	Ole Møller Jensen, Holte	64
10,7	Jens Pedersen, Randers	64
10,7	Tommi Larsen, Glostrup	64
10,8	Marinus Sørensen, KIF	22
10,8	Poul Schiang, AI	23
10,8	Hans Dahl, Haderslev	30
10,8	Tage Egemose, AI	45
10,8	Arne Thisted, Herning	46
10,8	Vagn Kock Jensen, FIF	57
10,8	Frank Sillesen, Århfr.	57
10,8	Jørgen Grundtvig, Holte	61
10,8	Kaj Sakstrup, IFK Ålborg	61
10,8	Jørgen Boe, IFK Ålborg	61
10,8	Steen Jespersen, Herlufsh.	62
10,8	Bent Jensen, Esbjerg	62
10,8	Aage Bøgh, Odense G	62
10,8	Søren V.Pedersen, KTA	62
10,8	Jørgen Justesen, Viborg AF	63
10,8	Jørgen Holm, Attila	63
10,8	Tom Jørgensen, KTA	64
10,8	Søren Høvring, AGF	64

200 METER

Jørn Palsten (Randers Freja) 1943		21,8	DM	(1)	Lyngby	16.8.
Tommi Larsen (Glostrup IC) 1944	(J)	22,1	PR	(2)	Odense	30.8.
Erik Madsen (Esbjerg AF) 1936		22,2		(1)	Sundby	10.6.
Jens Pedersen (Randers Freja) 1943		22,2	PR	(2)	Lyngby	16.8.
Jørgen B.Jørgensen (Fr.berg IF)1942		22,2	PR	(2)	Frederiksberg	13.9.
Jørgen Boe (IFK Ålborg) 1943		22,3		(2)	Sundby	10.6.
Bent Jensen (Esbjerg AF) 1939		22,3		(1)	Esbjerg	10.6.
Søren Viggo Pedersen (Kastr.-T.)1943		22,3	PR6	(1)	Tårnby	20.8.
Søren Høvring (Århus GF) 1944	(J)	22,4		(2)	Århus	3.9.
Ole Møller-Jensen (Holte I) 1944	(J)	22,5	PR	(3)	Sundby	10.6.
Tom Jørgensen (Kastrup-Tårnby)1944	(J)	22,6		(1)	Østerbro	29.7.
Jørgen Justesen (Viborg AF) 1945	(J)	22,6		(3)	Århus	3.9.
Niels Erik Larsen (Sparta) 1940		22,7		( )	Zürich	4.
Jens Barlund (Herlufsholm) 1943		22,7	PR	( )	Würzburg	16.7.
Asger Larsen (Lyngby IF)		22,7	PR	(3)	Gladsaxe	25.8.
Uwe Scheelke (Tønder) 1944	(J)	22,7	PR	(F)	Haderslev	27.9.
Niels Farsø (Lyngby IF) 1941		22,8		(1)	Glostrup	1.7.
Stig Hessner (Gentofte-Klamp.) 1940		22,8		(1)	Frederiksberg	20.8.
Tage Benjaminsen (SAGA) 1942		22,8		(4)	Gladsaxe	25.8.
Søren Holst Sørensen (Viborg AF)'48	(J)	22,8	PR	(2)	Silkeborg	

Medvind				
Palsten	21,6	(1)	Århus	5.7.
Bent Jensen	21,9	(2)	Århus	5.7.
Lige bane og medvind (straightaway with wind)				
Palsten	21,0	(1)	Athen	12.7.
E.Madsen	21,4	(2)	Athen	12.7.

ALLE TIDERS

21,3	Jørn Palsten, Randers	61
21,5	Erik Madsen, Esbjerg AF	61
21,8	Holger Hansen, Politiet	38
21,8	Jørn Busch, Ben Hur	61
21,9	Gunnar Christensen, AIK 95	36
21,9	Knud Schibsbye, FIF	50
21,9	Bent Jensen, Esbjerg AF	62
22,0	Peter Rasmussen, Randers	58
22,0	Freddy Jensen, FIF	60
22,0	Egon Meyer, Esbjerg AF	63
22,0	Ole Terkildsen, AGF	63
22,1	Vagn Rasmussen, Horsens	37
22,1	Kaj Lund, Sønderborg	42
22,1	Jørgen Fengel, FIF	54
22,1	Allan Christiansen, KIF	55
22,1	Vagn Kock Jensen, Stj.Od.	57
22,1	Knud E.Pedersen, Fremad År.	61
22,1	Tommi Larsen, Glostrup	64
22,2	Leo Jørgensen, Sparta	33
22,2	Svend Fallesen, KIF	48
22,2	Niels Roesdahl, Fremad År.	55
22,2	Jørgen Grundtvig, Holte	61
22,2	Torben Pedersen, Hillerød	62
22,2	Jørgen Holm, Nykøbing F.	63
22,2	Jørgen Boe, IFK Ålborg	63
22,2	Søren Høvring, AGF	63
22,2	Jens Pedersen, Randers	64
22,2	Jørg.B.Jørgensen, FIF	64

400 METER

Jørn Palsten (Randers Freja) 1943		48,4	PR (3)	Århus	21.6.
Ole Therkildsen (Århus GF) 1946	(J)	48,7	PR (1)	Randers	14.6.
John Jensen (Århus Fremad) 1941		49,0	DM (1)	Lyngby	16.8.
Niels Farsøe (Lyngby IF) 1941		49,2	PR (2)	Olofström	20.6.
Jørgen Boe (IFK Ålborg) 1943		49,3	PR (1)	Frederiksberg	17.6.
John Vogt (Skovbakken) 1944	(J)	49,7	PRE (1)	Århus	14.6.
Hans Henrik Sand (Holte I) 1943		49,8	PR (1)	Holte	31.5.
Ove Hansen (Lyngby IF) 1944	(J)	49,9	(2)	Frederiksberg	5.6.
Mogens Sauer (Århus GF) 1942		49,9	(2H)	Lyngby	16.8.
Jens Erik Nielsen (Ben Hur) 1942		49,9	(1)	Gladsaxe	25.8.
Keld Hansen (Sparta) 1939		50,0	PR (3)	Frederiksberg	5.6.
Poul E. Andersson (Københavns IF)1940		50,0	(1)	Frederiksberg	14.6.
Jørgen Justesen (Viborg AF) 1945	(J)	50,0	(3)	Ski	25.6.
Jørgen Marstrand (FIF Hillerød)1943		50,2	PR (4)	Frederiksberg	5.6.
Hans Jørgen Tandrup (Rødovre) 1941		50,3	(4H)	Lyngby	16.8.
Knud Erik Nielsen (Haderslev) 1941		50,4	PR (2)	Frederiksberg	14.6.
Kurt Jakobsen (Sparta) 1941		50,4	(1)	Helsingør	13.6.
Søren Høvring (Århus GF) 1944	(J)	50,5	PR (2)	Århus	21.6.
Per Steffensen (Århus Fremad) 1941		50,5	(1)	Herning	25.8.
Erik Madsen (Esbjerg AF) 1936		50,6	(1)	Frederiksberg	3.5.
Kjeld Andersen (Randers Freja) 1944	(J)	50,6	(1)	Århus	6.5.

Torben Pedersen (FIF Hillerød) 1939		50,6	(2)	Frederiksberg	24.5.
Bent Jensen (Esbjerg AF) 1939		50,6	(2)	Haderslev	24.5.
Mogens Schneider (Hørsholm) 1945	(J)	50,6	(4)	Hillerød	4.8.
Stor bane (d.v.s. større end 400 m)					
Søren Viggo Pedersen (Kastr.-T.)1943		50,2	(T)	Gentofte	22.8.

ALLE TIDERS

47,6	Niels Holst Sørensen, KIF	44
47,9	Kjeld Andersen, Randers	63
48,4	Jørn Palsten, Randers	64
48,6	Allan Christiansen, KIF	55
48,6	Gunnar Nielsen, KIF	56
48,7	Ole Terkildsen, AGF	64
48,8	John Jensen, Årh. Fremad	62
48,8	Poul Erik Andersson, KIF	63
48,9	Knud Greenfort, PI	45
48,9	Knud Schibsbye, FIF	51
49,0	Gunnar Christensen, OG	41
49,0	Mogens Sauer, AGF	62
49,1	Preben Kristensen, FIF	59
49,1	Kurt Jakobsen, Sparta	63
49,2	Kjeld Roholm, Ben Hur	56
49,2	Alex Frandsen, FIF	58
49,2	John Brizarr Hansen, KIF	63
49,2	Niels Farsøe, Lyngby	64
49,3	Ulrik Stockfleth, Hillerød	59
49,3	Jørgen Boe, IFK Ålborg	64
49,4	Vagn Rasmussen, Horsens	37
49,4	Gunnar Bergsten, KIF	42
49,4	Niels Roesdahl, Årh.Fremad	57
49,4	Søren Aagaard, Odder	60
49,4	Jens Erik Nielsen, Ben Hur	62

800 METER

Egon Nielsen (IFK Ålborg) 1943		1,52,0 DM	(5)	Lübeck	25.6.
Knud Erik Nielsen (Haderslev) 1941		1,52,4	(4)	Frederiksberg	17.6.
Jens Erik Nielsen (Ben Hur) 1942		1,52,8	(2)	Lyngby	16.8.
John Vogt (Skovbakken) 1944	(J)	1,53,1	(3)	Århus	21.6.
Keld Hansen (Sparta) 1939		1,53,9	(6)	Frederiksberg	17.6.
Poul E. Andersson (Københavns IF)1940		1,54,9	(2)	Frederiksberg	13.9.
Gerd Larsen (Haderslev) 1942		1,55,1	(2H)	Lyngby	15.8.
Peder Lykkeberg (Søborg) 1942		1,55,8	(2)	Østerbro	27.5.
Bjarne G.Petersen (Fredensborg) 1940		1,55,9	(3H)	Lyngby	15.8.
Peder Grøngård (Skovbakken) 1945	(J)	1,56,1	(1)	Århus	10.6.
Thomas Trojel Hansen (IFK Ålborg) '46	(J)	1,56,1	(4)	Göteborg	19.8.
Henning Nielsen (IFK Ålborg) 1946	(J)	1,56,1	(1)	Ålborg	1.9.
Claus Børsen (Århus GF) 1940		1,56,2	(2)	Århus	10.6.
Ole Kronstrand (Vejgård) 1942		1,56,3	(2)	Ålborg	5.6.
Bjarne Danielsen (Aarhus Fremad) 1944	(J)	1,56,3	(3)	Aarhus	10.6.
Jens Henrik Tiemroth (Holte I) 1943		1,56,5	(1)	Holte	6.9.
Ove Hansen (Lyngby IF) 1944	(J)	1,56,6	(2)	Sundby	14.5.
Per Nielsen (Århus Fremad) 1943		1,56,7	(4)	Århus	10.6.
Finn Berthelsen (Hvidovre) 1941		1,56,7	(4)	Østerbro	11.7.
Georg Facius (Århus GF) 1938		1,56,8	(5)	Århus	10.6.

ALLE TIDERS

1:47,5	Gunnar Nielsen, KIF	55
1:48,9	Niels Holst Sørensen,HGF	43
1:49,7	Gunnar Bergsten, KIF	43
1:50,7	Egon Nielsen, IFK ålb.	63
1:51,0	Herluf Christensen, AGF	48

1:51,1	Benny Stender, IFK Ålb.	59
1:51,2	Kurt Christiansen, GIC	62
1:51,4	Erik Jørgensen, Hels.ør	47
1:51,8	Jørgen Heller Andersen,KIF	47
1:51,9	Kjeld Roholm, Ben Hur	53
1:52,0	Jørgen Dam, Viborg AF	60
1:52,0	Arne Jensen, Fremad Årh.	61
1:52,2	Ole Kronstrand, Vejgård	61
1:52,3	Preben Kristensen, FIF	61
1:52,4	Knud Erik Nielsen, Had.	64
1:52,8	Ole Jensen, Årh.Fremad	59
1:52,8	John Brizarr Hansen, KIF	63
1:52,8	Jens Erik Nielsen,BenHur	64
1:53,1	Poul Linderoth, IFK Ålb.	61
1:53,1	John Vogt, Skovbakken	64
1:53,2	Svend Guldbrandsen,Bagsv.	61
1:53,5	Henning Hansen, OG	63
1:53,6	Aksel Pedersen, Nyk.M.	42
1:53,6	Ingvard Nielsen, OG	48
1:53,7	Gerd Larsen, Haderslev	63

1000 METER

Egon Nielsen (IFK Ålborg) 1943		2,26,5	(1)	Malmö	9.
Bjarne G.Petersen (Fredensborg)1940		2,27,1	(2)	Gladsaxe	18.6.
Gerd Larsen (Haderslev) 1942		2,27,3	(2)	Haderslev	4.10.
Knud Erik Nielsen (Haderslev) 1941		2,28,1	(3)	Haderslev	4.10.
Henning Nielsen (IFK Ålborg) 1946	(J)	2,28,9	(4)	Haderslev	4.10.
Jens Erik Nielsen (Ben Hur) 1942		2,30,1	(1)	Sundby	26.8.
Ole Steen Mortensen (Randers Fr.)'45	(J)	2,30,3	(2)	Århus	3.9.
Steen Lund Thomsen (Randers Fr.)1943		2,31,0	(2)	Århus	24.4.
Jens Henrik Tiemroth (Holte I) 1943		2,31,5	(1)	Roskilde	12.8.
Ove Hansen (Lyngby IF) 1944	(J)	2,31,6	(2)	Roskilde	12.8.
Keld Hansen (Sparta) 1939		2,31,7	(2)	Sundby	26.8.
Jørgen Rasmussen (Gullfoss)		2,32,2	(3)	Sundby	26.8.
Poul E.Andersson (Københ.IF) 1940		2,32,2	(1)	Frederiksberg	1.9.
Bjarne Danielsen (Århus Fr.) 1944	(J)	2,32,6	(3)	Århus	24.4.
Peder Lykkeberg (Søborg I) 1942		2,32,8	(1)	Holbæk	10.8.
Claus Børsen (Århus GF) 1940		2,32,9	(1)	Århus	7.7.
Thomas Trojel Hansen (IFK Ålb.)1946	(J)	2,32,9	(2)	Århus	9.8.
Søren Romby Larsen (Århus GF) 1942		2,33,3	(3)	Århus	7.7.
Jørgen Jensen (Olympia Maribo)1944	(J)	2,33,3	(1)	Nykøbing F.	5.8.
Erik Hansen (Åbenrå) 1946	(J)	2,33,4	(5)	Haderslev	4.10.

ALLE TIDERS

2:20,5	Gunnar Nielsen, KIF	55
2,23,6	Niels Holst Sørensen,KIF	44
2,23,8	Benny Stender, IFK Ålb.	59
2,26,2	Kjeld Roholm, IFK Ålb.	58
2,26,2	Kurt Christiansen, GIC	62
2,26,4	Egon Nielsen, IFK Ålborg	63
2,26,7	Gunnar Bergsteh, KIF	43
2,26,8	Erik Jørgensen, Hels.ør	46
2,27,1	Ole Steen Mortensen, RF	63
2,27,1	Bj.G.Petersen, Fred.borg	64
2:27,3	Gerd Larsen, Haderslev	64
2:27,4	Walther Bruun Jensen, OG	59
2:27,6	Arne Jensen, Fremad Årh.	61
2,28,1	Jørgen Dam, Viborg AF	63
2,28,1	Knud E.Nielsen, Hadersl.	64
2,28,2	Hans Spannheimer, FIF	41
2,28,5	Ernst Christensen, O.Fr.	40
2,28,9	Henn.Nielsen, IFK Ålborg	64
2,29,0	Ingvard Nielsen, OG	48
2,29,2	Jørgen Hell.Andersen,KIF	44
2,29,3	Emil Andersen, AIK 95	42
2,29,4	Albert Rasmussen,Horsens	43
2,29,6	Aage Poulsen, Hels.ør	43
2,30,0	Eivind Søndergård,Stj.Od.	52
2,30,1	Jens Nielsen, Roskilde	61
2,30,1	Jens Erik Nielsen,Ben Hur	64

1500 METER

Jørgen Dam (Viborg AF) 1941		3,47,4 DM	(2)	Frederiksberg	17.6.
Claus Børsen (Århus GF) 1940		3,52,1	(3)	Århus	21.6.
Egon Nielsen (IFK Ålborg) 1943		3,52,5	(4)	Århus	21.6.
Bjarne G.Petersen (Fredensborg) 1940		3,55,1	(2)	Kristianssstad	29.5.
Bjarne Danielsen (Århus Fremad)1944	(J)	3,56,4	(2)	Ski	26.6.
Jørgen Jensen (Olympia Maribo) 1944	(J)	3,56,6	(3)	Lyngby	16.8.
Gerd Larsen (Haderslev) 1942		3,57,4	(2)	Haderslev	26.9.
Ole Steen Mortensen (Rand.Fr.) 1945	(J)	3,57,5	(6)	Frederiksberg	17.6.
Henning Nielsen (IFK Ålborg) 1946	(J)	3,57,8	(3)	Odense	30.8.
Søren Romby Larsen (Århus GF) 1942		3,57,8	(1)	Århus	15.9.
Georg Olsen (AIK 95) 1938		3,59,0	(3)	Østerbro	11.7.
Bent Jørgensen (Ben Hur) 1942		3,59,5	(1)	Østerbro	24.5.
Finn Toftegård (Kalundborg) 1938		4,00,3	(2)	Nykøbing F.	19.8.
Keld Olsen (Holte I) 1944	(J)	4,00,7	(2)	Randers	14.6.
Georg Facius (Århus GF) 1938		4,00,7	(7)	Århus	21.6.
Steen Lund Thomsen (Rand.Fr.) 1943		4,00,7	(1)	Århus	6.9.
Knud Erik Nielsen (Haderslev) 1941		4,00,7	(3)	Haderslev	26.9.
Finn Berthelsen (Hvidovre) 1941		4,00,9	(1)	Sundby	10.6.
Steen Svejdahl (Hvidovre) 1942		4,02,1	(2)	Holbæk	27.6.
Thyge Tøgersen (Gullfoss) 1926		4,02,2	(2)	Sundby	10.6.

ALLE TIDERS

3,40,8	Gunnar Nielsen, KIF	55
3,45,9	Walther Jensen, OG	59
3,46,7	Benny Stender, IFK Ålb.	58
3,47,4	Jørgen Dam, Viborg AF	64
3,50,4	Erik Jørgensen, Hels.ør	48
3,50,7	Kurt Christiansen, GIC	62
3,51,0	Aage Poulsen, Hels.ør	43
3,51,2	Ole St.Mortensen,Rand.Fr.	63
3,52,1	Claus Børsen, AGF	64
3,52,2	Emil Andersen, AIK 95	45
3,52,2	Torben Jørgensen, KIF	47
3,52,5	Egon Nielsen, IFK Ålb.	64
3,52,6	Bj.G.Petersen, Hels.ør	62
3,53,4	Jørgen Hell.Andersen,KIF	46
3,53,7	Peder Lykkeberg, Bagsværd	61
3,53,8	Svend Gregersen, Vejgård	52
3,54,2	Ingvard Nielsen, OG	48
3,54,2	Ib Planck, FIF	53
3,54,2	Charles Andersen, Gullf.	57
3,54,2	John Schmidt, KIF	59
3,54,6	Poul Thomsen, IFK Ålborg	58
3,54,8	Sv.Guldbrandsen,Bagsværd	61
3,55,2	Gunnar Bergsten, KIF	42
3,55,2	Kurt Haslund, Ben Hur	59
3,55,3	Jørn Kolind, KIF	60
3,55,3	Jens Nielsen, Roskilde	61

1 MILE

Claus Børsen (Århus GF) 1940		4,13,5	(1)	Århus	3.9.
Egon Nielsen (IFK Ålborg) 1943		4,14,7	(1)	Ålborg	1.9.
Bjarne Danielsen (Århus Fremad) 1944	(J)	4,16,4	(2)	Århus	3.9.
Henning Nielsen (IFK Ålborg) 1946	(J)	4,16,5	(3)	Århus	3.9.
Gerd Larsen (Haderslev) 1942		4,17,8	(1)	Haderslev	3.10.
Bent Jørgensen (Ben Hur) 1942		4,19,7	( )	Emdrup	20.7.

2000 METER

Jørgen Dam (Viborg AF) 1941		5,13,6	(2)	Viborg	22.6.
Claus Børsen (Århus GF) 1940		5,23,8	(3)	Viborg	22.6.
Jørgen Jensen (Olympia Maribo) 1944	(J)	5,29,6	(1)	Nykøbing F.	2.9.
Finn Toftegård (Kalundborg) 1938		5,30,6	(2)	Nykøbing F.	2.9.
Harry Munksgård (Skovbakken) 1942		5,32,8	(5)	Viborg	22.6.
Henning Nielsen (IFK Ålborg) 1946	(J)	5,33,2	(6)	Viborg	22.6.
Gunner Åskov (Odense Freja)		5,37,0	(1)	Odense	4.9.
Bjarne G.Petersen (Fredensborg) 1940		5,39,2	(1)	Holbæk	27.7.
Steen Svejdahl (Hvidovre) 1942		5,39,6	(1)	Bagsværd	6.9.
Peter Helmer (Holbæk) 1947	(J)	5,39,8	(2)	Holbæk	27.7.

3000 METER

Jørgen Dam (Viborg AF) 1941		8,07,0	(7)	Oslo	22.7.
Claus Børsen (Århus GF) 1940		8,14,6	(2)	Århus	9.6.
Søren Romby Larsen (Århus GF) 1942		8,20,8	(4)	Frederiksberg	13.9.
Finn Toftegård (Kalundborg) 1938		8,27,2	(1)	Nykøbing F.	17.5.
Niels Nielsen (Viborg AF) 1936		8,28,4	(3)	Århus	9.6.
Jørgen Jensen (Olympia Maribo)1944	(J)	8,30,4	(2)	Nykøbing F.	26.7.
Egon Nielsen (IFK Ålborg) 1943		8,35,8	(2)	Gladsaxe	18.6.
Keld Olsen (Holte I) 1944	(J)	8,37,0	(3)	Gladsaxe	18.6.
Kurt Holst (Gullfoss) 1940		8,37,8	(1)	Frederiksberg	1.9.
Georg Olsen (AIK 95) 1938		8,41,0	(1)	Olofström	20.6.
Knud Erik Hede (Københavns IF) 1945	(J)	8,43,0	(1)	Østerbro	4.10.
Preben Formann (Ben Hur) 1936		8,43,6	(2)	Frederiksberg	1.9.
Thyge Tøgersen (Gullfoss) 1926		8,45,6	(1)	Østerbro	15.9.
Harry Munksgård (Skovbakken) 1942		8,45,8	(5)	Århus	9.6.
Steen Svejdahl (Hvidovre) 1942		8,46,8	(1)	Tårnby	28.6.
Ole Steen Mortensen (Randers) 1945	(J)	8,48,6	(6)	Århus	9.6.
Bent Jørgensen (Ben Hur) 1942		8,49,4	(2)	Tårnby	20.8.
Gunner Aaskov (odense Freja)		8,49,8	(1)	Odense	17.8.
Tommy Michaelsen (Århus Fremad)1933		8,52,4	(1)	Horsens	14.5.
Poul Holger Rasmussen (Attila)		8,52,6	(3)	Nykøbing F.	17.5.

ALLE TIDERS

8,07,0	Jørgen Dam, Viborg AF	64
8,12,6	Gunnar Nielsen, KIF	56
8,14,2	Ib Planck, FIF	53
8,14,6	Thyge Tøgersen, Gullfoss	57
8,14,6	Claus Børsen, AGF	64
8,16,0	Niels Nielsen, Viborg	61
8,18,4	Henry Nielsen,Nr.Sundby	34
8,20,0	Aage Poulsen, Hels.ør	50
8,20,8	Søren Romby, AGF	64
8,21,8	Poul Jensen, IFK Ålborg	58
8,21,8	Walther Bruun Jensen, KIF	61
8,22,2	Jens Nielsen, Roskilde	61
8,24,0	Bjarne Petersen, Hels.ør	58
8,25,4	Charles Andersen, GIC	62
8,25,6	Harry Siefert, Sparta	38
8,26,0	Torben Jørgensen, KIF	49
8,26,6	Finn Toftegård, Kalundbg	62
8,26,8	Richard Greenfort, AIK 95	47
8,28,0	Aksel Pedersen, Nyk.M.	42
8,28,0	Georg Olsen, AIK 95	61
8,28,2	Johs.Lauridsen, Vejgård	56
8,28,2	Tommy Michaelsen,Årh.Fr.	56
8,29,0	Sv.Erik Schmidt, Viborg	58
8,29,4	Kaj Hansen, Ålborg FF	42
8,30,4	Jørgen Jensen, Maribo	64

5000 METER

Jørgen Dam (Viborg AF) 1941		14,04,0	DM (4)	Stockholm	4.8.
Claus Børsen (Århus GF) 1940		14,15,6	(9)	Lübeck	25.6.
Niels Nielsen (Viborg AF) 1936		14,29,8	(3)	Lyngby	15.8.
Finn Toftegård (Kalundborg) 1938		14,32,4	(2)	Frederiksberg	17.6.
Søren Romby Larsen (Århus GF) 1942		14,33,8	(2)	Århus	3.9.
Jørgen Jensen (Olympia Maribo) 1944	(J)	14,35,2	(4)	Lyngby	15.8.
Georg Olsen (AIK 95) 1938		14,46,6	(4)	Frederiksberg	17.6.
Thyge Tøgersen (Gullfoss) 1926		14,48,2	(2)	Østerbro	28.7.
Tommy Michaelsen (Århus Fremad) 1933		14,55,2	(3)	Århus	21.6.
Kurt Holst (Gullfoss) 1940		14,58,2	(2)	Helsingør	23.5.
Harry Munksgård (Skovbakken) 1942		14,59,0	(4)	Århus	21.6.
Bent Jørgensen (Ben Hur) 1942		15,13,4	(5)	Lyngby	15.8.
Poul Holger Rasmussen (Attila)		15,16,0	(1)	Selskov	9.5.
Bjarne Petersen (Helsingør) 1933		15,19,6	(2)	Selskov	9.5.
Steen Svejdahl (Hvidovre) 1942		15,20,6	(1)	Holbæk	31.5.
Flemming Nørgård (Holte I) 1944	(J)	15,22,8	(2)	Holte	31.5.
Mogens Larsen (FIF Hillerød) 1937		15,24,4	(3)	Selskov	9.5.
Erik Bohn Jespersen (Horsens)		15,27,4	(1)	øFredericia	12.5.
Gunner Aaskov (Odense Freja) 1942		15,27,4	(1)	Odense	22.6.
Niels Bo Crusell (Ben Hur) 1943		15,29,6	( )	Emdrup	23.9.

ALLE TIDERS

14,04,0	Jørgen Dam, Viborg AF	64
14,09,4	Thyge Tøgersen, Gullfoss	56
14,15,6	Claus Børsen, AGF	64
14,16,0	Niels Nielsen, Viborg AF	61
14,25,0	Ib Planck, FIF	53
14,32,4	Finn Toftegård, Kal.borg	64
14,32,6	Aage Poulsen, Helsingør	48
14,33,8	Søren Romby, AGF	64
14,35,2	Jørgen Jensen, Maribo	64
14,36,2	Harry Siefert, Sparta	38
14,37,4	Johs.Lauridsen, Vejgård	57
14,40,4	Rikard Greenfort, AIK 95	48
14,41,6	Charles Andersen, GIC	61
14,43,0	Poul Jensen, Ålborg FF	55
14,44,4	Frederik Hauge, Ben Hur	55
14,44,4	Bjarne Petersen, Hels.ør	61
14,45,6	Alf Olesen, KIF	45
14,46,6	Georg Olsen, AIK 95	64
14,47,2	Jens Nielsen, Roskilde	60
14,47,8	Harry Munksgård, Skovbk.	63
14,49,0	Rudolf Thalund, Herning	63
14,51,8	Tommy Michaelsen, Fremad	57
14,52,4	Bent Reno Larsen, Vejgård	60
14,52,6	Henry Nielsen, Nr.Sundby	34
14,54,0	Martin Jensen, KIF	41

Fem distanceløbere, der dominerede på danske baner i 1964. Forrest er Jørgen Dam - som på så mange af listerne her i heftet - derefter følger Niels Nielsen og Søren Romby og med en smule afstand Jørgen Jensen. Den femte, Claus Børsen, skimtes bag Jørgen Jensen. Optagelsen er fra de danske mesterskaber.

10 000 METER

Jørgen Dam (Viborg AF) 1941		29,43,2		(1) Frederiksberg	21.5.
Thyge Tøgersen (Gullfoss) 1926		29,55,6	DM	(2) Frederiksberg	21.5.
Finn Toftegård (Kalundborg) 1938		29,55,8		(3) Frederiksberg	21.5.
Niels Nielsen (Viborg AF) 1936		30,35,8		(2) Lyngby	16.8.
Søren Romby Larsen (Århus GF) 1942		30,44,0		(3) Lyngby	16.8.
Georg Olsen (AIK 95) 1938		31,11,2		(4) Lyngby	16.8.
Bent Reno Larsen (Vejgård) 1937		31,13,6		(5) Lyngby	16.8.
Claus Børsen (Århus GF) 1940		31,51,2		( )	
John Egon Hansen (FIF Hillerød) 1934		32,30,2		(6) Lyngby	16.8.
Arne Stigsen (Viborg AF) 1945	(J)	32,35,4		(7) Lyngby	16.8.
Erik Bohn Jespersen (Horsens) 1939		32,37,0		(1) Ålborg	27.6.
Jørgen Jensen (Sparta) 1941		32,55,8		(8) Lyngby	16.8.
Jens Henrik Tiemroth (Holte I) 1943		32,58,4		(9) Lyngby	16.8.
Bent Jørgensen (Ben Hur) 1942		33,07,0		(2) Frederiksberg	3.10.
Jens Jørgen Voldby (Vejgård) 1942		33,14,4		(10) Lyngby	16.8.
Fremos Christensen (AIK 95)		33,16,0		(11) Lyngby	16.8.
Per Dahl Hansen (Vejgård)		33,17,0		(2) Ålborg	27.6.
Flemming Nørgård (Holte I) 1944	(J)	33,26,6		(13) Lyngby	16.8.
Ejnar Madsen (Esbjerg AF) 1933		33,39,6		(14) Lyngby	16.8.
Leif G. Andreasen (Odense Freja)		33,50,0		(1) Bogense	13.5.

ALLE TIDERS

29,43,2	Jørgen Dam, Viborg AF	64
29,45,0	Thyge Tøgersen, Gullfoss	57
29,55,8	Finn Toftegård, Kalundbg	64
30,03,8	Niels Nielsen, Viborg AF	61
30,20,8	Frederik Hauge, Ben Hur	55
30,21,8	Charles Andersen, Glostr.	62
30,24,2	Poul Jensen, Vejgård	55
30,26,8	Harry Siefert, AC 37	43
30,36,6	Johs. Lauridsen, Vejgård	56
30,44,0	Søren Romby, AGF	64
30,59,4	Rikard Greenfort, AIK 95	52
31,01,6	Bent Reno Larsen, Vejg.	60
31,11,2	Georg Olsen, AIK 95	64
31,13,4	Henry Nielsen, Sparta	33
31,15,8	Martin Jensen, KIF	43
31,16,0	Tommy Michaelsen, Årh.Fr.	60
31,18,6	Rudolf Thalund, Herning	63
31,23,6	Erik Simonsen, Ålborg FF	42
31,23,8	Sv.E.Schmidt, Viborg AF	60
31,33,2	Elon Jensen, KIF	43
31,37,8	Alf Olesen, KIF	46
31,40,0	Carlo Petersen, AIK 95	49
31,40,2	Ib Planck, FIF	52
31,41,8	Kjeld Jensen, Vejgård	58
31,46,2	Helge Knudsen, KIF	55

HUSK at forny Deres abonnement

på Dansk Athletik Forbunds officielle blad "OE". Det koster kun 15 kr. om året for 18 numre med 12-16 sider. Bestilles hos: DAF's kontor, Vester Voldgade 11 København V.

20 000 METER

Thyge Tøgersen (Gullfoss) 1926	1,02,23,6	DM (1)	Frederiksberg	4.10.
Bent Reno Larsen (Vejgård) 1937	1,03,22,0	(1)	Ålborg	13.9.
Georg Olsen (AIK 95) 1938	1,03,54,0	(2)	Ålborg	13.9.
Claus Børsen (Århus GF) 1940	1,04,41,0	(3)	Ålborg	13.9.
Tommy Michaelsen (Århus Fremad) 1933	1,07,06,0	(4)	Ålborg	13.9.
Erik Bohn Jespersen (Horsens)	1,08,46,0	(5)	Ålborg	13.9.
Jens Jørgen Voldby (Vejgård)	1,09,08,0	(6)	Ålborg	13.9.
Ejnar Madsen (Esbjerg AF)	1,09,20,0	(7)	Ålborg	13.9.
Bjarne G.Petersen (Fredensborg)1940	1,09,59,0	(4)	Haderslev	27.9.
Fremos Christensen (AIK 95)	1,10,02,0	(8)	Ålborg	13.9.

25 000 METER

Bent Reno Larsen (Vejgård) 1937	1,19,54,8	(1)	Odense	31,10.

MARATHONLØB

Thyge Tøgersen (Gullfoss) 1926	2,30,22,2	(7)	Kosice	8.8.
Georg Olsen (AIK 95) 1938	2,34,07,8	DM (1)	Gentofte	22.8.
Bent Reno Larsen (Vejgård) 1937	2,34,22,8	(2)	Gentofte	22.8.
John Egon Hansen (FIF Hillerød)1934	2,50,07,2	(3)	Gentofte	22.8.
Erik Bohn Jespersen (Horsens)	2,50,37,4	(4)	Gentofte	22.8.
Karl Berg (Viborg AF)	2,51,11,4	(5)	Gentofte	22.8.
Fremos Christensen (AIK 95)	3,00,21,4	(6)	Gentofte	22.8.
Ejnar Madsen (Esbjerg AF)	3,01,07,6	(7)	Gentofte	22.8.
Viggo Salee (Københavns IF) 1928	3,01,31,4	(8)	Gentofte	22.8.
Jørgen Poulsen (Københavns IF) 1930	3,03,05,2	(9)	Gentofte	22.8.

Alt til ATLETIK

Leverandør af
ATLETIK-DRAGTER - TRÆNINGSDRAGTER
samt rekvisitter til
DAF — KAF — SAF
samt de fleste klubber i landet

Storste udvalg i
ADIDAS og PUMA PIGSKO

POULHOLM Sportsmagasin

SILKEGADE 11
KØBENHAVN K.
CENTRAL 11 22*

Tilbud sendes gerne på forlangende

3000 M FORHINDRINGSLØB

Finn Toftegård (Kalundborg) 1938		8,55,8 DM	(1)	Lyngby	16.8.
Niels Nielsen (Viborg AF) 1936		8,58,6	(1)	Randers	29.7.
Claus Børsen (Århus GF) 1940		9,02,6	(1)	Athen	12.7.
Keld Olsen (Holte I) 1944	(J)	9,21,8	(4)	Plzen	22.9.
Poul H. Rasmussen (Attila)		9,27,4	(1)	Frederiksberg	21.5.
Bjarne Petersen (Helsingør) 1933		9,31,6	(2)	Frederiksberg	21.5.
Daniel Skifte (Lyngby IF) 1937		9,42,6	(5)	Lyngby	16.8.
Georg Olsen (AIK 95) 1938		9,42,8	(1)	Østerbro	29.7.
Niels Bo Crusell (Ben Hur) 1943		9,45,0	(4)	Frederiksberg	13.9.
Willy Gregor (Gent.-Klampenbg) 1938		9,45,2	(6)	Lyngby	16.8.
Bent Jørgensen (Ben Hur) 1942		9,49,0	(2)	Østerbro	29.7.
Arne Skriver (Fremad Holbæk)		9,55,6	(3)	Frederiksberg	21.5.
Gunner Aaskov (Odense Freja) 1942		9,56,2	(1)	Odense	15.7.
Jørgen Poulsen (Københavns IF) 1930		9,57,2	(3)	Østerbro	29.7.
Eigil Nøhr (Randers Freja) 1941		10,01,0	(3)	Randers	29.7.
Per Dahl-Hansen (Vejgård)		10,07,6	( )		
Erik Bohn Jespersen (Horsens)		10,09,6	(3)	Århus	15.9.
Rud Petri (Haderslev) 1931		10,12,2	(1)	Tønder	18.8.
Troels Troelsen (Vejle) 1945	J	10,14,6	( )		
Leif G. Andreasen (Odense Freja)		10,16,2	(2)	Odense	15.7.

ALLE TIDERS

8,55,8	Finn Toftegård, Kalundbg	64
8,58,6	Niels Nielsen, Viborg AF	64
9,02,4	Bjarne Petersen, Helsingør	60
9,02,6	Claus Børsen, AGF	64
9,11,6	Frederik Hauge, Ben Hur	54
9,18,4	Hans H.Schreiner, OG	59
9,18,8	Alf Olesen, KIF	46
9,21,4	Knud Poulsen, AIK 95	49
9,21,6	Kurt Haslund, Ben Hur	58
9,21,8	Keld Olsen, Holte I	64
9,24,4	Niels Søndergård, Kal.bg	58
9,24,6	Helge Knudsen, KIF	55
9,25,0	Tommy Michaelsen, Årh.Fr.	56
9,25,8	Gert Keilstrup, KIF	56
9,27,4	Poul H.Rasmussen, Nyk.F.	64
9,28,0	Ove Jensen, KIF	59
9,30,4	Rikard Greenfort, AIK 95	47
9,30,6	Gunnar Pedersen, Årh.Fr.	60
9,34,4	Flemming Smith, Sparta	51
9,36,4	Carl Egon Berg, OG	51 x
9,37,0	Johs. Lauridsen, Vejgård	58 x
9,38,4	Bjarne G.Petersen, Hels.	62 x
9,39,8	Rudolf Thalund, Herning	63
9,42,0	Knud E.Jørgensen, Sparta	57 x
9,42,4	Holger Dybdal, AIK 95	51 x

1500 M FORHINDRINGSLØB

Keld Olsen (Holte I) 1944	(J)	4,17,2	(5)	Kongsvinger	8.8.
Steen Nielsen (Helsingør) 1945	(J)	4,30,3	(3)	Odense	30.8.
Eigil Nøhr (Randers Freja) 1941		4,32,6	(1)	Viborg	2.5.
Jørgen Jensen (Olympia Maribo) 1944	(J)	4,33,2	(4)	Ski	25.6.
Thomas Trojel Hansen (IFK Ålb.) 1946	(J)	4,33,3	(1)	Ålborg	15.7.
Gunner Aaskov (Odense Freja)		4,33,5	(1)	Herning	7.5.
Henning Olsen (Helsingør) 1944	(J)	4,35,4	(1)	Frederiksberg	21.5.
Bjarne Danielsen (Århus Fremad) 1944	(J)	4,36,0	(2)	Herning	7.5.
Harry Sørensen (Holstebro)		4,38,6	(2)	Viborg	2.5.
Daniel Skifte (Lyngby IF)		4,39,6	(3)	Holte	12.7.

110 METER HÆK

Flemming Nielsen (Randers Freja) 1941		14,8	(1)	Randers	31.5.
Ernst Ecks (Københavns IF) 1938		14,9 DM	(2)	Randers	31.5.
Arne Sünksen (Ben Hur) 1943		15,1	(2)	Frederiksberg	17.6.
Steen Smidt Jensen (Ben Hur) 1945	(J)	15,2	(2)	Holte	31.5.
Gottfried Horstmann (Haderslev) 1943		15,2	(2)	Frederiksberg	14.6.
Claus Julius (Århus Fremad) 1942		15,2	(2)	Randers	29.7.
Ole Kajberg (Glostrup IC) 1945	(J)	15,3	(3)	Frederiksberg	14.6.
Hans Henrik Sand (Holte I) 1943		15,3	(2)	Randers	14.6.
Per Nielsen (Århus Fremad) 1943		15,7	(2)	Odense	9.5.
Flemming Blem (Århus GF) 1939		15,7	(3)	Ramders	14.6.
Ole Lindskjold (Vejle IF) 1944	(J)	15,7	( )		
Jørgen Kjær (Skovbakken) 1938		15,8	(3)	Randers	31.5.
Frank Larsen (Køge) 1942		15,8	(1)	Køge	13.6.
Mogens Jørgensen (Esbjerg AF) 1946	(J)	15,8	(3)	Randers	2.8.
Erik Blem (Århus GF) 1940		15,9	(3)	Esbjerg	31.5.
Walther Højbo (Randers Freja) 1946	(J)	15,9	(4)	Randers	31.5.
Robert Jensen (Københavns IF) 1936		15,9	(4)	Frederiksberg	14.6.
Søren V. Pedersen (Kastr.-T.) 1943		15,9	(T)	Tårnby	7.7.
Sten Bay Jørgensen (Ben Hur) 1939		16,0	(3)	Frederiksberg	10.5.
Arne Bakhauge (AIK 95) 1942		16,0	(2)	Køge	13.6.
Lars Foghsgård (Sparta) 1941		16,0	(4)	Frederiksberg	17.6.
Henning Hansen (Odense G) 1943		16,0	(1)	Odense	2.8.
Karsten Fræberg Møller (Attila) 1943		16,0	(1)	Maribo	2.8.
Andreas Gydesen (Haderslev) 1935		16,0	(4)	Randers	2.8.
John Schou (Kastrup-Tårnby) 1934		16,0	(1)	Sundby	26.8.
Medvind					
Ole Kajberg		15,2	(1)	Nykøbing F.	13.9.
Ole Lindskjold		15,6	(3)	Nykøbing F.	13.9.

ALLE TIDERS

14,5	Svend Aage Thomsen, Vejle	42
14,8	Edwin Larsen, Ben Hur	40
14,8	Erik Christensen, Politiet	56
14,8	Flemming Nielsen, Randers	64
14,9	Erik Nissen, Politiet	52
14,9	Ernst Ecks, KIF	64
15,0	Louis Lundgren, KIF	25
15,0	Bjarne Nielsen, Ben Hur	40
15,0	Henning Andersen, Sparta	57
15,1	Henri Thorsen, Sparta	24
15,1	Ole Dorph Jensen, KIF	48
15,1	Arne Sünksen, Ben Hur	64
15,2	Nils Breum, Skovbakken	59
15,2	Erik Blem, AGF	62
15,2	Steen Smidt Jensen, Ben Hur	64
15,2	Gottfried Horstmann, Had.	64
15,2	Claus Julius, Århus Fremad	64
15,3	Flemm. Kilander, KIF	49
15,3	Sten Bay Jørgensen, BenHur	60
15,3	Ole Kajberg, Glostrup IC	64
15,3	Hans Henrik Sand, Holte I	64
15,4	Kurt Nielsen, KIF	52
15,4	Børge H.Pedersen,Hørsholm	56
15,4	John Schou, AG	59
15,4	Finn Sønderlund, Sparta	61

medvind

14,7	Flemming Nielsen, Randers	63
14,9	Ernst Ecks, KIF	63
14,9	Gottfried Horstmann, Had.	63
15,2	Ole Kajberg, Glostrup IC	64

40

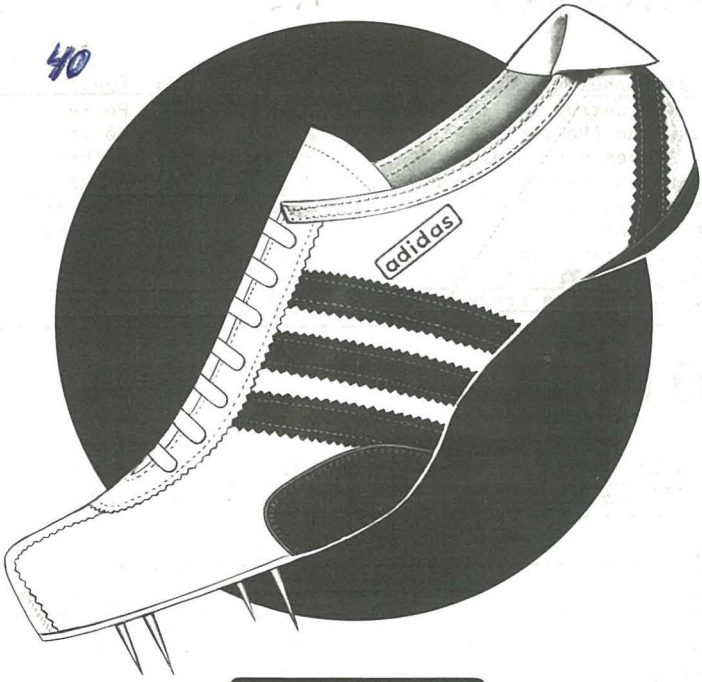

adidas + TOKYO

IDRÆTSMÆRKET

KONSTANT FREMGANG

1953:
6.000 idrætsmærker

1964:
18.000 idrætsmærker

På 11 år er der aflagt 643.473 prøver i atletik

Hold dig i form - hver dag
tag Idrætsmærket - hvert år

IDRÆTSMÆRKET ØSTERBROGADE 79 . KBHVN. Ø . TRIA 1906

200 METER HÆK

Claus Julius (Århus Fremad) 1942		25,3	(3)	Århus	21.6.
Ole Kajberg (Glostrup IC) 1945	(J)	25,3	(1)	Holte	6.9.
Hans Henrik Sand (Holte I) 1943		25,4	(2)	Holte	6.9.
Ernst Ecks (Københavns IF) 1938		25,5	(1)	Holbæk	8.6.
Flemming Nielsen (Randers Freja)1941		25,6	(4)	Århus	21.6.
Arne Sünksen (Ben Hur) 1943		26,0	(1)	Østerbro	21,4.
Jørgen Lond (Gent.-Klampenbg)		26,0	(2)	Gladsaxe	25.8.
Søren Viggo Pedersen (Kastrup) 1943		26,2	( )		
Per Nielsen (Århus Fremad) 1943		26,3	(1)	Århus	4.8.
Walther Højbo (Randers Freja) 1946	(J)	26,5	(1)	Århus	3.9.

4 x 100 METER

Nationalt Hold	41,7	(2)	Breda	19.9.
(Tommi Larsen, Ulrick Friborg, Jens Pedersen, Jørn Palsten)				
- - - - - - - - - - -				
Esbjerg AF	42,3	(1)	Århus	6.9.
Skovbakken	42,6	(2)	Århus	14.6.
Randers Freja	42,8	(2)	Lyngby	16.8.
Glostrup IC	43,1	(1)	Frederiksberg	14.6.
Københavns IF	43,5	(2)	Frederiksberg	14.6.
Frederiksberg IF	43,6	(1)	Frederiksberg	24.5.
Holte IF	43,7	(1)	Holte	31.5.
Kastrup-Tårnby	43,7	(3)	Lyngby	16.8.
Århus GF	43,8	(2)	Esbjerg	31.5.
FIF Hillerød	44,0	(2)	Frederiksberg	24.5.
Gentofte-Klampenborg	44,1	(4)	Lyngby	16.8.
Lyngby IF	44,2	(1)	Lyngby	31.5.
Ben Hur	44,3	(2)	Holte	31.5.
Århus Fremad	44,7	( )		
Haderslev IF	44,8	(3)	Frederiksberg	14.6.
Sparta	44,8	(2)	Østerbro	28.7.
Københavns IF's andethold	44,9	(1)	Maribo	23.5.
AIK 95	44,9	(2)	Østerbro	27.5.

(kun 18 hold kom under den stipulerede grænse på 45 sekunder).

Selv om Esbjergs to veteransprintere Erik Madsen og Egon Meyer gled lidt ned ad ranglisterne på den individuelle 100 m, lykkedes det dem sammen med Bent Jensen og Mogens Jørgensen at sætte ny dansk rekord i 4 x 100 m løb. Her ses de på Lyngby Stadion,da de var med til at sikre mesterskabet for den vestjyske klub. Det er Erik Madsen nærmest kameraet.

4 x 400 METER

Nationalt Hold	3,15,2	(1)	Sofia	18.7.
(Ole Terkildsen, Niels Farsøe, John Jensen, Jørn Palsten)				
- - - - - - - - - -				
Århus Fremad	3,20,9	(1)	Lyngby	16.8.
Lyngby IF	3,21,6	(2)	Lyngby	16.8.
Sparta	3,22,7	(3)	Lyngby	16.8.
Københavns IF	3,23,0	(2)	Sundby	10.6.
Skovbakken	3,24,5	(2)	Århus	25.7.
Holte I	3,24,9	(1)	Holte	6.9.
FIF Hillerød	3,25,9	(2)	Holte	6.9.
Haderslev IF	3,27,2	(2)	Århus	21.6.
Randers Freja	3,27,8	(3)	Århus	25.7.
Glostrup IC	3,28,3	(3)	Holte	6.9.
Ben Hur	3,28,4	(4)	Gladsaxe	18.6.
Olympia Maribo	3,30,7	(1)	Maribo	2.8.
Attila Nykøbing Falster	3,30,8	(2)	Maribo	2.8.
Odense G	3,31,2	(1)	Kolding	25.7.
Viborg AF	3,31,3	(3)	Ålborg	5.6.
Århus GF	3,32,3	(4)	Ålborg	5.6.
Hvidovre IF	3,33,6	(1)	Bagsværd	6.9.
Fremad Holbæk	3,35,2	(2)	Bagsværd	6.9.
Århus 1900	3,35,5	(5)	Århus	25.7.
Gullfoss	3,35,6	(5)	Gladsaxe	18.6.

4 x 800 METER

Hvidovre IF	8,13,8	(1)	Sundby	25.6.
Fremad Holbæk	8,14,2	(1)	Holbæk	22.6.
Gullfoss	8,15,2	(2)	Sundby	25.6.
Sparta	8,17,2	(1T)	Sundby	26.8.

4 x 1500 METER

Århus GF	16,08,8	(1)	Gentofte	23.8.
Viborg AF	16,12,8	(2)	Gentofte	23.8.
Ben Hur	16,22,4	(3)	Gentofte	23.8.
Olympia Maribo	16,24,8	(4)	Gentofte	23.8.
Holte I	16,28,8	(5)	Gentofte	23.8.
Københavns IF	16,32,2	(6)	Gentofte	23.8.
Haderslev IF	16,50,4	(7)	Gentofte	23.8.
Freja Odense	17,07,6	(1)	Odense	10.6.
Randers Freja	17,20,0	(3)	Århus	26.7.
Århus Fremad	17,24,2	(4)	Århus	3.9.

1000 METER STAFET

Århus GF	1,57,0	(2)	Frederiksberg	17.6.
Sparta	1,58,0	(3)	Frederiksberg	17.6.
Skovbakken	1,58,3	(2)	Århus	9.6.
Ben Hur	2,00,0	(1)	Tårnby	20.8.
Randers Freja	2,00,7	(1)	Randers	29.7.
Århus Fremad	2,00,8	(3)	Århus	9.6.
Lyngby IF	2,01,1	(1)	Glostrup	1.7.
Frederiksberg IF	2,01,8	(1)	Østerbro	15.9.
Haderslev IF	2,02,4	(2)	Haderslev	6.6.
Københavns IF	2,02,6	(2)	Sundby	14.5.

Alle billeder i dette årshefte er optaget af Jørgen Schouboe.

De to bedste danske højdespringere i 1964, fotograferet i omtrent samme situation. Benny Andreasson over disse linier har fået svingbenet en anelse længere frem end Sven Breum, forbilledligt strakt i øvrigt!, og det lykkedes ham da også ved de danske mesterskaber at klare samme højde som mesteren Breum - 1,98. Trods skader og uheld klarede Breum adskillige gange i 1964 højder over 2 meter.

HØJDESPRING

Sven Breum (Skovbakken) 1943		2,04 DM	(1)	Århus	5.7.
Benny Andreasson (Helsingør) 1943		1,98	(1)	Roskilde	12.8.
Jan Magnussen (Holte I) 1940		1,94	(1)	Holte	12.7.
Ole Papsøe (Viborg AF) 1943		1,93	(2	Århus	3.9.
Leif Hansen (Hellas Roskilde) 1945	(J)	1,90	(1)	Roskilde	9.5.
Steen Smidt Jensen (Ben Hur) 1945	(J)	1,90	(3)	Frederiksberg	5.6.
Knud Lynge (Ben Hur) 1948	(J)	1,86	(1)	Frederiksberg	1.9.
Nils Breum (Glostrup IC) 1936		1,85	(3)	Glostrup	24.5.
Børge Nielsen (Esbjerg AF) 1943		1,85	(1)	Esbjerg	31.5.
Karsten Gunnergård (Gent.+Klamp.)1940		1,85	(5)	Frederiksberg	5.6.
Poul Michelsen (Kolding) 1945	(J)	1,85	(1)	Kolding	14.6.
Niels Ivar Møller (Skovbakken) 1942		1,85	(2)	Århus	14.6.
Johannes Hansen (Esbjerg) 1944	(J)	1,85	(1)	Randers	2.8.
Leif Jørgensen (Helsingør) 1947	(J)	1,85	(2)	Holbæk	29.8.
Niels Henrik Linnet (Århus GF) 1948	(J)	1,85	(1)	Århus	19.9.
Orla Pedersen (Københavns IF) 1946	(J)	1,85	(1)	Tårnby	19.9.
Finn Bendixen (Skovbakken) 1947	(J)	1,85	(1)	Nykøbing F.	13.9.
Svend Erik Jeppesen (Søborg IF) 1946	(J)	1,81	(1)	Frederiksberg	13.6.
Steen Petersen (Herlufsholm)		1,81	( )		
Johan Kyster (Århus GF) 1945	(J)	1,80	(2)	Århus	24.4.
Finni Villekjær (Vidar Sønderbg)1944	(J)	1,80	(1)	Sønderborg	9.5.
Niels Erik Bach (Herning) 1942		1,80	(1)	Viborg	27.5.
Hans Jørgen Graversen (Sparta) 1940		1,80	(1)	Sundby	31.5.
Bjarne Steffensen (Nakskov) 1944	(J)	1,80	(2)	Lyngby	31.5.
Henning Drabæk (Køge) 1941		1,80	(1)	Køge	13.6.
Jens Olaf Hersom (Randers Freja) 1945	(J)	1,80	(2T)	Randers	14.6.
Arne Nørregård (Lyngby) 1948	(J)	1,80	(1)	Tårnby	16.6.
Niels Johansen (Fremad Holbæk) 1946	(J)	1,80	(1)	Holbæk	4.8.
Poul Frederiksen (Herning) 1944	(J)	1,80	(1)	Herning	30.8.

ALLE TIDERS

2,06	Sven Breum, Skovbakken	63
2,01	Ole Papsø, Viborg AF	62
1,98	Nils Breum, Skovbakken	*61
1,98	Benny Andreasson, Helsing.	64
1,96	Jan Magnussen, Holte	62
1,95	Ivar Vind, OG	**47
1,95	Leif Ekelund, Glostrup IC	62
1,91	Paul Otto, Ben Hur	36
1,91	Jørn Dørig, Ålborg FF	57
1,91	Verner Pedersen, AGF	61
1,90	John Hansen, FIF	45
1,90	Johs. Hansen, Esbjerg AF	63
1,90	Leif Hansen, Roskilde	64
1,90	Steen Smidt Jensen, BenHur	64
1,88	Sv.Aa.Thomsen, Årh.Fremad	41
1,88	Svend Andersen, KIF	61
1,87	Preben Larsen, Helsingør	43
1,86	Erik Nissen, AGF	46
1,86	John Jacobsen, AIK 95	48
1,86	Børge Nielsen, Esbjerg AF	63
1,86	Knud Lynge, Ben Hur	64
1,85	Ingvar Andersen, Ben Hur	34
1,85	Erik Mogensen, Roskilde	37
1,85	Jørgen Petersen, Ben Hur	37
1,85	Kaj Køngerskov, KIF	38
1,85	Ernst Larsen, AIK 95	41
1,85	Mogens Wahl, AI	46
1,85	Poul Neble Jensen, AI	50

fortsættes nederst næste side!

*) opnået i Holland.
**) opnået i England.

STANGSPRING

Jørgen Jensen (Holte I) 1941		4,22 DM	(1)	Frederiksberg	13.9.
Ole Blenkow (Sparta) 1941		4,05	(1)	Sundby	31.5.
Steen Smidt Jensen (Ben Hur) 1945	(J)	4,00	(1)	Østerbro	24.5.
Ove Jensen (Københavns IF) 1937		4,00	(2)	Østerbro	24.5.
Mogens Heltenov (FIF Hillerød) 1934		3,90	(1)	Frederiksberg	24.5.
Arne Sünksen (Ben Hur) 1943		3,90	(3)	Østerbro	24.5.
Erik Petersen (Gullfoss) 1939		3,90	(2)	Sundby	31.5.
Bent Stender (IFK Ålborg) 1938		3,90	(2)	Århus	3.9.
Richard Larsen (Københavns IF) 1934		3,85	(3)	Østerbro	30.6.
Mogens Gabel (Vejle) 1945	(J)	3,80	(1)	Vejle	30.5.
Ivar Berg Sørensen (FIF Hillerød)1935		3,80	(4)	Frederiksberg	5.6.
Flemming Johansen (Hvidovre IF) 1946	(J)	3,80	(1)	Rødovre	13.6.
Niels P. Albertsen (Esbjerg AF) 1943		3,80	(5)	Lyngby	15.8.
Niels Jørgen Holdt (Esbjerg AF) 1948	(J)	3,75	(1)	Esbjerg	16.6.
Carsten Hansen (Holte I)		3,70	(1)	Frederiksberg	21.5.
Verner Pedersen (Århus GF) 1942		3,70	(5)	Østerbro	24.5.
Poul Erik Bærentsen (Århus 1900)1946	(J)	3,70	(2)	Vejle	30.5.
Ove Pedersen (Holte I)		3,70	(3)	Holte	31.5.
Preben Olsen (Haderslev) 1943		3,70	(T)	Gentofte	23.8.
Ole Sørensen (IFK Ålborg) 1941		3,70	(3)	Ålborg	1.9.

ALLE TIDERS

4,40'	Bjørn Andersen, Sparta	60
4,30	Richard Larsen, KIF	58
4,22	Jørgen Jensen, Holte I	64
4,16	Rudy Stjernild, Sparta	51
4,10	Ernst Larsen, AIK 95	36
4,08	Helmer Petersen, KIF	43
4,05	Ole Blenkow, Sparta	64
4,03	Henry Petersen, KIF	25
4,02	Sv. Aa. Thomsen,Årh.Fremad	37
4,00	Aksel Wiberg, Ben Hur	47
4,00	Steen Smidt Jensen,Ben Hur	64
4,00	Ove Jensen, KIF	64
3,95	Bent Stender, IFK Ålborg	62
3,95	Mogens Heltenov, Hillerød	63
3,91	Arne Sünksen, Ben Hur	63
3,90	Lauritz Jørgensen, AIK 95	23
3,90	Troels Bidstrup, Skovbakken	62
3,90	Erik Petersen, Gullfoss	64
3,86	Chr. Jørgensen, OG	34
3,85	Kjeld Løndahl, Sparta	50
3,80	Axel Nicolaisen, KIF	28
3,80	Kurt Brock, KIF	34
3,80	Chr. Brandø, KIF	37
3,80	Regnar Jacobsen, Horsens	43
3,80	Preben Larsen, Ålborg FF	48
3,80	Poul Schultz, KIF	51
3,80	Kurt Nielsen, KIF	55
3,80	Nurmi Hansen, Gullfoss	57
3,80	Mogens Gabel, Vejle	64
3,80	Ivar Berg Sørensen, Hillerød	64
3,80	Flemm.Johansen, Hvidovre	64
3,80	Niels P.Albertsen, Esbjerg	64

1,85	Erik Voss, Skovbakken	55
1,85	Karsten Gunnergård, Klamp.	62
1,85	Palle Kousgårs, SNIK	62
1,85	Bj.Steffensen, Nakskov	62
1,85	Poul Michelsen, Kolding	64
1,85	Niels Møller, Skovbakken	64
1,85	Leif Jørgensen, Helsingør	64
1,85	Niels Henrik Linnet, AGF	64
1,85	Orla Pedersen, KIF	64
1,85	Finn Bendixen, Skovbakken	64

') Bjørn Andersen har på cindersbane - men indendørs - sprunget 4,45 i 60.

LÆNGDESPRING

Jens Pedersen (Randers Freja) 1943		7,36 DM	(2)	Sofia	16.7.
Ole Kajberg (Glostrup IC) 1945	(J)	7,34	(1)	Glostrup	24.5.
Ulrick Friborg (Skovbakken) 1939		7,09	(1)	Århus	14.6.
Torben Pedersen (FIF Hillerød) 1939		7,00	(1)	Holte	6. 9.
Niels Kjær (Københavns IF) 1946	(J)	6,99	(1)	Frederiksberg	14.6.
Hans Jørn Bøtker (Århus GF) 1943		6,97	(1)	Østerbro	24.5.
Ole Møller Jensen (Holte I) 1944	(J)	6,92	(2)	Glostrup	24.5.
Arne Sünksen (Ben Hur) 1943		6,89	(2)	Århus	14.6.
Claus Julius (Århus Fremad) 1942		6,88	(1)	Århus	13.6.
Erik Madsen (Esbjerg AF) 1936		6,88	(3)	Århus	14.6.
Johan Christensen (Grindsted) 1946	(J)	6,84	(1)	Århus	9.8.
Flemming Westh (Ben Hur) 1934		6,80	(4)	Århus	14.6.
Mogens Finn Jensen (Hvidovre) 1941		6,79	(2)	Østerbro	11.7.
Poul Nielsen (Københavns IF) 1939		6,77	(3)	Randers	31.5.
Jørgen Kjær (Skovbakken) 1938		6,71	(1)	Århus	7.5.
Søren V.Pedersen (Kastrup-T.) 1943		6,71	(T)	Gentofte	22.8.
Mogens Heltenov (FIF Hillerød) 1934		6,72	(2)	Hillerød	1.8.
Manfred Steinberger (Glostrup IC)1945	(J)	6,66	(4)	Glostrup	24.5.
Christian Carøe (Sparta) 1942		6,66	(2)	Holbæk	4.8.
Preben Olsen (Haderslev) 1943		6,66	(T)	Gentofte	22.8.
Medvind					
Ulrick Friborg		7,40	(1)	Århus	5.7.

ALLE TIDERS

7,36	Jens Pedersen, Randers Freja	64
7,34	Ole Kajberg, Glostrup IC	64
7,30	Willy Rasmussen, KIF	31
7,27	Richard Larsen, AIK 95	57
7,22	Ingvar Andersen, Ben Hur	37
7,21	Gunnar Christensen, OG	43
7,18	Paul Otto, Ben Hur	38
7,18	Claus Julius, Århus Fremad	63
7,15	Holger Hansen, Politiet	39
7,15	Erik Madsen, Esbjerg AF	62
7,14	Preben Larsen, Helsingør	45
7,11	Chr. Marhauer, Sparta	28
7,09	Ulrick Friborg, Skovbakken	64
7,08	Ove Thomsen, AIK 95	57
7,03	Niels Kjær, KIF	63
7,00	Frederik Malmquist, BenHur	50
7,00	Torben Pedersen, Hillerød	64
6,99	Bjørn Andersen, Sparta	57
6,98	Helge Fals, Gullfoss	50
6,97	Helge Hågen Olsen, KIF	52
6,97	Hans Jørn Bøtker, AGF	64
6,96	Preben Jørgensen, Holbæk	46
6,96	Poul Nielsen, KIF	62
6,95	Erik Bertora, Lyngby	46
6,94	Louis Lundgren, KIF	34
6,94	Børge Cetti, Brandvæsenet	51

medvind

7,40	Ulrick Friborg	64

for skrå tilløbsbane (downhill rway)

7,39	Jens Pedersen	62

TRESPRING

Hans Jørn Bøtker (Århus GF) 1943		15,14	(1)	Århus	9.6.
Robert Lindholm (Københavns IF) 1938		14,88	(1)	Randers	31.5.
Sten Bay Jørgensen (Ben Hur) 1939		14,74	(2)	Østerbro	24.5.
Claus Julius (Århus Fremad) 1942		14,60 DM	(1)	Lyngby	16.8.
Flemming Johansen (Fr.berg IF) 1943		14,42	(1)	Frederiksberg	4.10.
Jørgen Kjær (Skovbakken) 1938		14,25	(2)	Århus	7.5.
Jens Pedersen (Randers Freja) 1943		14,21	(1)	Haderslev	24.5.
Jørgen Helles (Viborg AF) 1944	(J)	14,14	)2)	Randers	2.8.
Kaj Nielsen (Tønder) 1933		14,02	(1)	Tønder	4.8.
Mogens Finn Jensen (Hvidovre) 1941		13,99	(1)	Holbæk	31.5.
Jens Olaf Hersom (Randers Freja) 1945	(J)	13,94	(3)	Skive	26.6.
Knud Schmidt (Kolding IF) 1937		13,83	(2)	Tønder	4.8.
Jørgen Nielsen (Randers Freja) 1945	(J)	13,78	(3)	Århus	9.6.
Erland Jørgensen (Vejle IF) 1941		13,61	(1)	Herning	25.8.
Flemming Westh (Ben Hur) 1934		13,59	(2)	Århus	14.6.
Christian Carøe (Sparta) 1942		13,59	(1)	Sundby	26.8.
Børge Nielsen (Esbjerg AF) 1943		13,57	( )		
Ole Kajberg (Glostrup IC) 1945	(J)	13,51	(1)	Hillerød	2.8.
Otto Lund (Skovbakken) 1944	(J)	13,46	(3)	Århus	14.6.
Benny Kristensen (Odense Freja) 1943		13,40	(1)	Odense	9.5.
Medvind					
Mogens Finn Jensen		14,04	(2)	Frederiksberg	5.6.
Udlænding for dansk forening					
Stein Haram (Fr.berg IF) 1940	NORGE	14,10	(2)	Frederiksberg	4.10.

ALLE TIDERS

15,14	Hans Jørn Bøtker, AGF	64
15,04	Robert Lindholm, KIF	61
15,03	Preben Larsen, Ålborg FF	48
14,88	Sten Bay Jørgensen,Ben Hur	62
14,60	Claus Julius, Århus Fremad	64
14,53	Rich.Kristensen, Silkeborg	30
14,49	Willy Rasmussen, KIF	31
14,49	Jørgen Kjær, Skovbakken	63
14,47	Orla Larsen, AIK Ålborg	39
14,43	Helge Hågen Olsen, KIF	51
14,42	Flemmming Johansen, FIF	64
14,41	Jens Pedersen, Randers Fr.	62
14,40	Kaj Nielsen, Århus Fremad	62
14,35	Louis Lundgren, Randers	23
14,27	Vald. Jensen, Ålborg FF	25
14,26	Ingvar Andersen, Ben Hur	37
14,24	Finn Erik Nielsen,Ben Hur	58
14,18	Erland Jørgensen, Vejle	62
14,18	Benny Kristensen, Od.Freja	63
14,14	Jørgen Helles, Viborg AF	64
14,07	Erik Aas Westergård, KIF	56
14,05	Henrik Riis, Horsens	51
14,00	Hermann Brügmann, Viborg AF	28
13,99	Mogens F.Jensen, Hvidovre	64
13,97	Ole Friis, Glostrup IC	63*
medvind		
14,04	Mogens F.Jensen	64
13,98	Ole Kjaberg, Glostrup IC	63*

UUNDVÆRLIGE!
- for enhver atletik-leder, -aktiv og -interesseret.

DAF's nye REGLEMENT 1963 ..... pris kr. 8.00
DEN INTERNATIONALE POINTSTABEL ..... pris kr. 5.00
KVINDETABELLEN ..... pris kr. 5.00
UNGDOMSTABELLEN ..... pris kr. 8.00

Bestilles hos DAF's kontor, Vester Voldgade 11, København V. BYen 4024

KUGLESTØD

Aksel Thorsager (Politiet) 1933		16,14	(1)	Nykøbing F.	24.6.
Jørgen Tambour (Esbjerg AF) 1941		15,41	(1)	Århus	5.7.
Benny Petersen (Skive IK) 1945	(J)	15,18 DM	(2)	Sofia	16.7.
Peder Jarl Hansen (Fredericia) 1944	(J)	14,64	(1)	Fredericia	26.5.
Kaj Andersen (Viborg AF) 1943		14,62	(1)	Viborg	2.5.
Svend Fosbo (Gullfoss) 1940		14,28	(1)	Lyngby	7.5.
Arne Bruun (Fr.berg IF) 1941		14,12	(1)	Sundby	26.8.
Bent Laursen (Fr.berg IF) 1939		14,10	(2)	Lund	11.10.
John Frøberg (Ben Hur) 1939		14,09	(1)	Sundby	15.7.
Otto Lund (Skovbakken) 1944	(J)	14,03	(1)	Randers	31.5.
Bent Jensen (IFK Ålborg) 1945	(J)	13,86	(3)	Skive	18.5.
Erik Sørensen (Kolding IF) 1944	(J)	13,70	(1)	Tønder	4.8.
Ole Hebert (Ben Hur) 1944	(J)	13,52	( )	Lund	27.6.
Kurt Bradal (Skovbakken) 1940		13,48	(4)	Randers	1.8.
Anders Lund (Københavns IF) 1945	(J)	13,40	(2)	Gladsaxe	25.8.
Svend E. Engstrøm (Københavns IF)1944	(J)	13,26	(2)	Sundby	15.7.
Kay Aabye (Bagsværd IF) 1940		13,21	(1)	Hillerød	1.8.
Aage Jeppesen (Skive IK) 1934		13,20	(4)	Skive	18.5.
Finn Vilsbæk (Esbjerg AF) 1936		13,16	(1)	Esbjerg	24.4.
Ingo Andersen (Randers Freja) 1942		13,15	(2)	Århus	3.9.

ALLE TIDERS

Aksel Thorsager i et af hans 17-m-stød på Østerbro Stadion

17,17	Aksel Thorsager, Politiet	62
15,41	Jørgen Tambour, Esbjerg	64
15,18	Benny Petersen, Skive IK	64
15,08	Kaj Andersen, Viborg AF	63
14,77	Andreas Michaelsen,Hadersl.	57
14,67	Svend Fosbo, Gullfoss	63
14,66	Arne Bruun, FIF	63
14,64	Peder Jarl Hansen,Frederic.	64
14,57	Bent Laursen, FIF	60
14,55	Chr. Frederiksen, Sparta	57
14,53	Verner Hurtigkarl, AIK 95	52
14,34	Aage Christiansen, Ringsted	33
14,32	Frode Moesgård,Årh.Fremad	37
14,30	Poul Larsen, FIF	50
14,28	Alf Jørgensen, Politiet	45
14,09	John Frøberg, Ben Hur	64
14,04	Erling Thuesen, Esbjerg AF	48
14,03	Otto Lund, Skovbakken ø	64
13,89	Viggo Petersen, KIF	38
13,88	Peder Jensen, Holte I	61
13,87	Niels E.Schiøler, Sparta	51
13,86	Bent Jensen, IFK Ålborg	64
13,73	Lars Troen, Sparta	51
13,70	Erik Sørensen, Kolding	64
13,68	Mogens Krogh, IFK Ålborg	61

DISKOSKAST

Kaj Andersen (Viborg AF) 1943		51,99 DM	(3)	Athen	12.7.
Carl Sørensen (Århus GF) 1943		48,60	(2)	Århus	9.6.
Jørgen Munk Plum (Attila) 1925		46,59	(1)	Nykøbing F.	26.7.
Otto Lund (Skovbakken) 1944	(J)	46,54	(3)	Århus	9.6.
Leif Tost (Københavns IF) 1935		45,52	(1)	Frederiksberg	5.6.
Preben Olsen (Haderslev) 1943		45,10	(1)	Esbjerg	24.4.
Steen H. Andersen (Esbjerg AF) 1945	(J)	45,04	(1)	Esbjerg	28.4.
Peder Jarl Hansen (Fredericia) 1944	(J)	44,66	(1)	Herning	30.8.
Poul Schlichter (Gent.-Klamp.) 1936		44,44	(2)	Frederiksberg	5.6.
Kurt Bradal (Skovbakken) 1940		44,13	(2)	Århus	21.6.
Peder Jensen (Holte I) 1938		43,30	(3)	Frederiksberg	5.6.
Viggo Pedersen (IFK Ålborg) 1937		43,18	(3)	Ålborg	5.6.
Helmuth Duholm (Sparta) 1926		43,09	(2)	Nykøbing F.	26.7.
Bent Laursen (Fr.berg IF) 1939		42,50	(3)	Lund	11.10.
Harald Larsen (FIF Hillerød) 1943		42,29	(4)	Frederiksberg	5.6.
Leif Zimsen (Holte I) 1947	(J)	42,06	(1)	Hillerød	2.8.
Benny Petersen (Skive IK) 1945	(J)	42,00	(2)	Nykøbing F.	13.9.
Per Biener (Glostrup IC) 1941		41,43	(3)	Frederiksberg	14.6.
Aksel Thorsager (Politiet) 1933		41,35	(2)	Nykøbing F.	23.6.
Anders Lund (Københavns IF) 1945	(J)	41,15	(4)	Nykøbing F.	13.9.

ALLE TIDERS

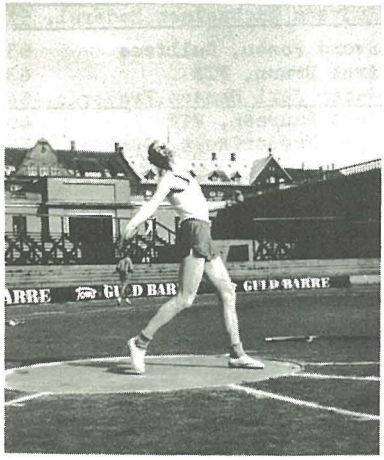

Carl Sørensen - stor fremgang i 1964: fra 45,33 til 48,60.

51,99	Kaj Andersen, Viborg AF	64
51,19	Poul Schlichter, AIK 95	57
50,35	Jørgen Munk Plum, KIF	61
48,60	Carl Sørensen, AGF	64
46,95	Einar Jensen, Hornslet	32
46,54	Otto Lund, Skovbakken	64
46,50	Andreas Michaelsen, Had.	58
45,96	Poul Cederquist, Politiet	52
45,52	Leif Tost, KIF	64
45,27	Poul Larsen, OG	47
45,21	Niels E.Schiøler, Sparta	51
45,10	Preben Olsen, Haderslev	64
45,04	Steen H.Andersen, Esbjerg	64
44,83	Erling Vedby Jensen, Pol.I	49
44,82	Aksel Thorsager, Politiet	58
44,71	Jørgen Pedersen, Ben Hur	61
44,66	Peder Jarl Hansen,Fr.cia	64
44,47	Kurt Bradal, Skovbakken	63
44,41	Peder Jensen, Holte I	62
44,12	Verner Kurtigkarl, AIK 95	53
44,08	Svend Fosbo, Gullfoss	62
44,03	Mogens Pedersen, Silkeborg	59
44,00	Daniel Sobol, Gullfoss	60
43,79	Helmuth Duholm, Sparta	62
43,63	Alf Jørgensen, Politiet	45

HAMMERKAST

Orla Bang (Esbjerg AF) 1937		59,40 DM	(1)	Århus	6.9.
Edgar Wendelboe (Gullfoss) 1935		55,95	(1)	Sundby	11.4.
Jørgen Krarup (Esbjerg AF) 1942		54,49	(2)	Esbjerg	19.6.
Preben Olsen (Haderslev) 1943		54,41	(2)	Tønder	4.8.
Poul Jacobsen (Skovbakken) 1937		54,05	(2)	Århus	6.9.
Poul Toft (Randers Freja) 1937		53,96	(2)	Lyngby	16.8.
Svend Fosbo (Gullfoss) 1940		53,06	(2)	Sundby	25.6.
Willy Larsen (Københavns IF) 1938		51,86	(2)	Frederiksberg	14.6.
Erik Lilholm (Gullfoss) 1932		51,63	(1)	Sundby	10.6.
Flemming Fisker (Århus GF) 1942		49,62	(3)	Århus	7.5.
Flemming Uziel (Gent.-Klamp.) 1940		49,52	(1)	Tårnby	19.9.
Benny Petersen (Skive IK) 1945	(J)	48,83	(1)	Nykøbing F.	13.9.
Børge Møller (Københavns IF) 1937		48,58	(3)	Frederiksberg	14.6.
Per Rasmussen (Skovbakken) 1937		47,64	(4)	Randers	31.5.
Carl Sørensen (Århus GF) 1943		47,35	(4)	Århus	7.5.
Svend Åge Frederiksen (Nyborg) 1920		47,00	(1)	Odense	2.8.
Hans V. Petersen (Rødovre AC) 1923		46,72	(1)	Hillerød	1.8.
Bent Hansen (Glostrup IC) 1930		46,63	(4)	Frederiksberg	5.6.
Hagen P. Sørensen (Esbjerg AF) 1944	(J)	46,10	(2)	Nykøbing F.	13.9.
Jørn Thysen (Vejle IF) 1944	(J)	46,04	(1)	Vejle	23.5.

ALLE TIDERS

59,40	Orla Bang, Esbjerg AF	64
56,42	Poul Cederquist, Politiet	56
56,11	Sv.Aa.Frederiksen, Nyborg	57
55,95	Edgar Wendelboe, Gullfoss	64
55,77	Per Rasmussen, Skovbakken	61
55,58	Søren Corneliussen, Gullf.	61
55,04	Poul Toft, Randers Freja	63
54,99	Jørgen Krarup, Esbjerg	63
54,41	Preben Olsen, Haderslev	64
54,05	Poul Jacobsen, Skovbakken	64
53,12	Erik Lilholm, Gullfoss	59
53,06	Svend Fosbo, Gullfoss	64
52,70	Victor Petersen, IK 99	41
52,33	Gunnar Christensen, OG	49
51,86	Willy Larsen, KIF	64
51,73	Peter Nielsen, Skovbakken	39
50,87	Fritz Rasmussen, Ålborg FF	46
50,80	Anders Borring, Politiet	49
50,74	Børge Møller, KIF	61
50,70	Anders Dons, Vejle IF	53
50,49	Søren Larsen, Ålborg FF	37
50,15	Andreas Michaelsen, Hadersl.	57
49,96	Kjell Lundegård, Politiet	48
49,91	Hermann Ahring, Vejle IF	55
49,80	Benny Jensen, Gullfoss	59

man læser sporten i EKSTRA BLADET

SPYDKAST

Erling Søderberg (Hvidovre) 1941		72,62	(1)	Sofia	18.7.
Søren P. Jochumsen (Fredericia) 1940		72,59 DM	(1)	Fredericia	13.6.
Ole Peter Andersen (Ben Hur) 1942		70,18	(2)	Gladsaxe	18.6.
Allan R. Hansen (Skovbakken) 1945	(J)	66,86	(3)	Odense	30.8.
Poul Søby (Kastrup-Tårnby) 1942		65,09	(4)	Frederiksberg	13.9.
Ole Pihl (Ålborg FF) 1944	(J)	63,71	(1)	Nykøbing F.	13.9.
Ib Pedersen (Glostrup IC) 1934		63,61	(1)	Sundby	14.5.
John Viggo Jensen (FIF Hillerød) 1935		62,41	(2)	Hillerød	2.8.
Jørgen Thelin (Helsingør IF) 1943		61,68	(4)	Gladsaxe	18.6.
Kurt Bradal (Skovbakken) 1940		61,56	(2)	Fredericia	12.5.
Claus Gad 1936		70,73	1	Gaza	
Klaus K. Nielsen (Ben Hur) 1947	(J)	61,56	(1)	Frederiksberg	4.10.
Kjeld Wagner (Gullfoss) 1939		61,09	(2)	Tårnby	20.8.
Keld Christensen (Skovbakken) 1942		60,59	(1)	Århus	6.9.
Poul Helge Bartram (Vidar Sønderb.) '45	(J)	60,32	(2)	Randers	2.8.
Kai Steendahl (Ben Hur) 1932		60,29	(2)	Århus	14.6.
Torben Søderberg (Hvidovre) 1945	(J)	60,12	(1)	Gladsaxe	6.5.
Per Schou-Jensen (Skovbakken) 1941		59,84	(2)	Århus	7.5.
Arne Sørensen (Rødovre AC) 1939		59,34	(6)	Lyngby	16.8.
Jørgen Peter Paulsen (IFK Ålborg) 1937		59,15	(3)	Randers	2.8.
(Lars Rose (Sparta) 1940		58,70	(1)	Østerbro	7.5.)

Udlænding for dansk forening

Tellef Gundersen (Naksov)	NORGE	63,18	(1)	Maribo	1.8.

ALLE TIDERS

73,77	Claus Gad, Skovbakken	60
72,62	Erling Søderberg, Hvidovre	64
72,59	Søren Jochumsen, Fr.cia	64
70,18	Ole Peter Andersen, Ben Hur	64
69,24	Kai Stendahl, Ben Hur	59
68,23	Peter Skafte, Holte I	'63
67,73	Peer Wedervang, Ben Hur	61
67,59	Thomas Bloch, Politiet	52
66,86	Allan Hansen, Skovbakken	64
66,36	John Hansen, Politiet	47
65,73	John Viggo Jensen, Hillerød	58
65,64	Klaus Kåe, Århus 1900	63
65,09	Poul Søby, Kastrup Tårnby	64
65,04	Ib Pedersen, Glostrup IC	59
64,80	Hans Moesgård-Kjeldsen	''51
64,60	Jørgen Thelin, Helsingør	63
64,40	Niels Møller, Horsens fS	31
63,71	Ole Pihl, Ålborg FF	64
63,19	Kristian Kjær, FIF	50
62,77	Thorkild Hansen, KIF	45
62,62	Ib Andersen, AI	33
62,43	Børge Stannius, Stjernen	'''53
62,34	Poul Larsen, FIF	50
61,86	Lars Rose, Sparta	63
61,81	Jørg.P.Paulsen, Haderslev	62

Yngste mand på "alle tiders" er Skovbakkens Allan Hansen.

') opnået i USA. '') i England. ''') i New Zealand.

VÆGTKAST

Orla Bang (Esbjerg AF) 1937		17,58	(1)	Esbjerg	19.6.
Svend Fosbo (Gullfoss) 1940		17,44 DM	(1)	Lyngby	16.8.
Søren Corneliussen (Gullfoss) 1940		16,70	(1)	Sundby	11.4.
Poul Jacobsen (Skovbakken) 1937		16,70	(3)	Lyngby	16.8.
Hans V. Petersen (Rødovre AC) 1923		16,55	(1)	Køge	10.6.
Jørgen Krarup (Esbjerg AF) 1942		16,48	(2)	Esbjerg	29.4.
Edgar Wendelboe (Gullfoss) 1935		16,01	(1)	Sundby	12.9.
Poul Toft (Randers Freja) 1937		15,45	(4)	Randers	2.8.
Hans Jørgen Jacobsen (Københ.IF) 1940		14,99	(2)	Østerbro	28.7.
Svend Aage Frederiksen (Nyborg) 1920		14,75	(1)	Odense	2.8.
Benny Jensen (Gullfoss) 1934		14,74	(1)	Tårnby	20.8.
Jørn Thysen (Vejle IF) 1944	(J)	14,50	(1)	Vejle	18.10.
Anders Dons (Vejle IF) 1925		14,49	(1)	Vejle	29.8.
Ole Lindskjold (Vejle IF) 1944	(J)	14,37	(2)	Vejle	18.10.
Børge Møller (Københavns IF) 1937		14,36	(1)	Sundby	14.5.
Bent Hansen (Glostrup IC) 1930		14,32	(2)	Sundby	14.5.
Willy Larsen (Københavns IF) 1938		14,12	( )		
Flemming Fisker (Århus GF) 1942		14,10	(2)	Århus	10.6.
Erik Lilholm (Gullfoss) 1932		14,07	(4)	Østerbro	28.7.
Flemming Uziel (Gent.-Klamp.) 1940		14,06	(5)	Østerbro	28.7.

FEMKAMP

Preben Olsen (Haderslev) 1943		2835 DM	(1)	Haderslev	27.9.
(6,51 - 52,41 - 23,5 - 42,74 - 5,04,0)					
Hans Jørgen Tandrup (Rødovre) 1941		2697	(1)	Lyngby	28.6.
(6,55 - 34,80 - 23,2 - 25,29 - 4,07,7)					
Kurt Bradal (Skovbakken) 1940		2687	(2)	Haderslev	27.9.
(5,82 - 53,60 - 24,4 - 41,44 - 4,42,7)					
Arne Bakhauge (AIK 95) 1942		2617	(1)	Østerbro	22.6.
(6,33 - 44,91 - 23,5 - 31,84 - 4,31,5)					
Bent Anker Nielsen (Holte I) 1945	(J)	2550	(2)	Lyngby	28.6.
(6,43 - 42,86 - 23,2 - 27,93 - 4,33,1)					
Hans Henrik Sand (Holte I) 1943		2544	(3)	Lyngby	28.6.
(6,00 - 41,96 - 23,5 - 21,69 - 4,08,1)					
Karsten F. Møller (Attila) 1943		2543	(1)	Nakskov	6.6.
(6,21 - 53,41 - 24,4 - 35,70 - 4,53,4)					
Henning Hansen (Odense G) 1943		2536	(1)	Odense	
(6,00 - 48,82 - 24,0 - 27,91 - 4,23,2)					
Uwe Scheelke (Tønder) 1942		2525	(3)	Haderslev	27.9.
(6,55 - 39,49 - 22,7 - 24,15 - 4,33,1)					
Arne Nielsen (Køge) 1944	(J)	2496	(4)	Lyngby	28.6.
(5,98 - 47,95 - 24,2 - 28,26 - 4,23,3)					

Kai Nielsen (Tønder) 1933		2478	(4)	Haderslev	27.9.
Hans Bengtsen (Holte I)		2423	(5)	Lyngby	28.6.
Lars Foghsgård (Sparta) 1941		2414	(2)	Østerbro	22.6.
Arne Sünksen (Ben Hur) 1943		2368	(3)	Østerbro	22.6.
Preben Formann (Ben Hur) 1936		2356	(5)	Haderslev	27.9.
Ole Artmann (Døvania)		2269	(4)	Østerbro	22.6.
Frank Larsen (Køge) 1942		2268	(6)	Lyngby	28.6.
Stig Hessner (Gent.-Klamp.) 1940		2227	(6)	Haderslev	27.9.
Palle Lund (Århus Fremad)		2226	(5)	Herning	13.9.
Kaj Hartmeyer (Skive IK) 1945	(J)	2168	(6)	Herning	13.9.

ALLE TIDERS

3124	Finn Sønderlund, Sparta	57
3004	Lars Rose, Sparta	63
2995	Andreas Gydesen, Sparta	62
2989	Gunnar Bergsten, KIF	42
2981	Bjørn Andersen, Sparta	51
2890	Gunnar Nielsen, KIF	55
2881	Edwin Larsen, Ben Hur	40
2868	Henn. Andersen, Sparta	54
2867	Guhnar Ferdinandsen, Ben Hur	47
2859	Niels Kjær, KIF	63
2849	Georg Gretlund, AIK 95	41
2842	Helmuth Duholm, Sparta	50
2835	Preben Olsen, Haderslev	64
2791	Kurt Bradal, Skovbakken	63
2738	Olaf Thomsen, AGF	45
2716	Lars Fogsgård, Sparta	63
2708	Eivind Suenson, Ben Hur	50
2697	Hans Jørgen Tandrup, Rødovre	64
2696	Preben Kristensen, FIF	59
2691	Niels Holst Sørensen, Hern.	41
2688	Ole Dorph Jensen, KIF	41
2685	Kaj Nielsen, Århus Fremad	62
2681	Kai Stendahl, Ben Hur	54
2668	Gunnar Christensen, AIK 95	36
2663	Preben Formann, Ben Hur	62

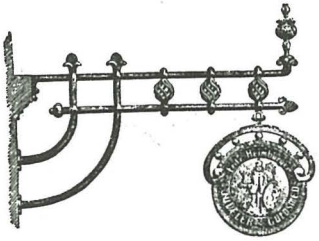

Fritz Heimbürgers

sølv

Købmagergade 63-65 . Kobenhavn K . Central 7730-10730

Sportspræmier

Emblemer - Medailler - Plaquetter

Stedet, hvor alle sportsfolk placerer deres indkøb

TIKAMP

Søren V. Pedersen (Kastrup-Tårnby)'43		6007	(1)	Gentofte	22/23.8.
(10,8- 6,71 - 10,82 - 1,68 - 50,2 / 16,0 - 31,87 - 3,60 - 50,01 - 4,58,2)					
Preben Olsen (Haderslev) 1943		5886	(2)	Gentofte	22/23.8.
(11,5 - 6,66 - 12,50 - 1,68 - 52,3 / 16,7 - 40,46 - 3,70 - 52,29 - 5,03,3)					
Karsten F. Møller (Attila) 1943		5566	(3)	Gentofte	22/23.8.
(11,9 - 6,42 - 10,85 - 1,71 - 52,4 / 16,1 - 34,12 - 3,30 - 56,29 - 4,47,4)					
Arne Sünksen (Ben HUR) 1943		5276	(2)	Tårnby	6/7.7.
(11,4 - 6,29 - 10,55 - 1,65 - 54,2 / 15,9 - 29,38 - 3,80 - 47,56 - 5,13,4)					
Steen Smidt Jensen (Ben Hur) 1945	(J)	5274	(3)	Tårnby	6/7.7.
(11,1 - 6,43 - 11,13 - 1,77 - 56,3 / 15,8 - 25,70 - 3,80 - 38,76 - 5,13,4)					
Jørgen Jensen (Holte I) 1941		5228	(5)	Gentofte	22/23.8.
(12,3 - 6,24 - 11,42 - 1,77 - 57,1 / 18,4 - 31,47 - 4,10 - 55,58 - 4,48,8)					
Claus Julius (Århus Fremad) 1942		5017	(2)	Århus	25/26.7.
(11,6 - 6,31 - 10,61 - 1,70 - 54,6 / 15,8 - 23,91 - 3,40 - 39,88 - 4,39,7)					
Henrik Larsen (SAGA) 1945	(J)	5017	(6)	Gentofte	22/23.8.
(11,5 - 6,20 - 10,20 - 1,65 - 52,0 / 17,4 - 29,63 - 3,40 - 39,65 - 4,40,4)					
Hans Henrik Sand (Holte I) 1943		4943	(1)	Holte	3/4.10.
(11,6 - 6,07 - 8,71 - 1,65 - 52,2 / 15,6 - 24,27 - 2,50 - 48,18 - 4,30,6)					
Arne Bakhauge (AIK 95) 1942		4942	(1)	Genforen.plads	
(11,5 - 6,37 - 10,52 - 1,65 - 53,8 / 16,8 - 31,83 - 2,90 - 46,50 - 4,54,0)					
Søren Nielsen (Fr.berg IF) 1936		4887	(7)	Gentofte	22/23.8.
Ole Lindskjold (Vejle IF) 1944	(J)	4809	(1)	Vejle	
Mogens Heltenov (FIF Hillerød) 1934		4774	(3)	Holte	3/4.10.
Lars Rose (Sparta) 1940		4594	(9)	Gentofte	22/23.8.
Kay Aabye (Bagsværd IF) 1940		4568	(4)	Holte	3/4.10.
Jørgen Lond (Gent.-Klampenbg) 1942		4550	(10)	Gentofte	22/23.8.
Ove Bakhauge (AIK 95)		4178	(2)	Genforen.plads	
Jørgen Nielsen (Holte I)		4152	(5)	Holte	3/4.10.
Hans Jørgen Eriksen (Maribo)		4133	(2)		
Palle Lund (Århus Fremad) 1941		4046	(3)	Århus	25/26.7.

ALLE TIDERS

6356	Svend Aage Thomsen, Vejle	42
6007	Søren V.Pedersen, KTA	64
5963	Bjørn Andersen, Sparta	51
5947	Edwin Larsen, Ben Hur	44
5886	Preben Olsen, Haderslev	64
5795	Finn Sønderlund, Sparta	61
5738	Henn.Andersen, Sparta	55
5664	Andreas Gydesen, Haderslev	63
5569	Mogens Nielsen, Nyborg	44
5566	Karsten Fr.Møller, Attila	64
5552	Flemming Westh, Ben Hur	61
5454	Olaf Thomsen, Århus GF	45
5444	Georg Gretlund, Politiet	43
5442	Eigil Andersen, Ben Hur	61
5427	Claus Julius, Århus Fremad	62
5364	Lars Rose, Sparta	63
5335	Chr, Kjær, Vejle IF	54
5326	Gunnar Ferdinandsen, BenHur	50
5313	Helge Hågen Olsen,Årh.Fr.	54
5279	Preben Larsen, Ålborg FF	48 ×
5276	Arne Sünksen, Ben Hur	64 ×
5274	Steen Smidt Jensen, Ben Hur	64
5268	Gunnar Christensen, OG	40
5246	Willy Rasmussen, KIF	34 ×
5228	Jørgen Jensen, Holte I	64 ×

Både i årsranglisten og i "alle tiders"-listen er den gamle pointtabel af 1952 benyttet. Det har været svært at skaffe detail-resultater af de ældre tikampe, men vi håber, at læserne vil hjælpe os på dette område, så listerne til næste år kan blive ført a jour efter tabel 1962/64.

400 METER HÆK

Jens Erik Nielsen (Ben Hur) 1942		53,1	(1)	Breda	20.9.
Henning Hansen (Odense G) 1943		53,7 DM	(1)	Lyngby	16.8.
Hans Henrik Sand (Holte I) 1943		54,5	(3)	Gladsaxe	18.6.
Walther Højbo (Randers Freja) 1946	(J)	54,9	(3)	Lyngby	16.8.
Ernst Ecks (Københavns IF) 1938		55,3	(4)	Lyngby	16.8.
Niels Erik Larsen (Sparta) 1940		56,2	( )	Zürich	4.
Per Nielsen (Århus Fremad) 1943		56,2	(1)	Randers	2.8.
Arne Bakhauge (AIK 95) 1942		56,2	(5)	Lyngby	16.8.
Preben Kristensen (Frederiksberg) 1937		56,4	(3H)	Lyngby	16.8.
Kurt Jakobsen (Sparta) 1941		56,5	(4)	Genforen.plads	1.7.
Claus Julius (Århus Fremad) 1942		56,6	(1)	Gladsaxe	18.6.
Bent Anker Nielsen (Holte I) 1945	(J)	56,7	(4H)	Lyngby	16.8.
Preben Meiling (Ben Hur) 1939		56,8	( )	Genforen.plads	11.8.
Jørgen Thomsen (Esbjerg AF) 1943		57,0	( )	Odense	
Frank Larsen (Køge) 1942		57,0	(1)	Hillerød	1.8.
Poul Linderoth (IFK Ålborg) 1941		57,1	(3)	Göteborg	7.6.
Hans Jørgen Tandrup (Rødovre) 1941		57,2	(2)	Gladsaxe	18.6.
Jørgen Lond (Gent.-Klampenborg) 1942		57,3	( )		
Karsten Froberg Møller (Attila) 1943		58,3	(1)	Nykøbing F.	5.8.
Jørgen Rasmussen (Gullfoss) 1942		58,7	(3)	Frederiksberg	1.9.

ALLE TIDERS

52,9	Ole Dorph Jensen, KIF	43
53,1	Jens E. Nielsen, Ben Hur	64
53,7	Henning Hansen, OG	64
53,8	Preben Kristensen, FIF	61
54,3	Torben Johannesen, Hels.ør	52
54,5	Svenn Risager, Ben Hur	54
54,5	Erik Christensen, PI	55
54,5	Hans Henrik Sand, Holte	64
54,6	Louis Lundgren, KIF	28
54,6	Albert Rasmussen, Horsens	43
54,9	Walther Højbo, Randers Fr.	64
55,0	Preben Lang, Randers Freja	44
55,0	Andreas Gydesen, Sparta	55
55,2	Finn Jacobsen, KIF	57
55,3	Ernst Ecks, KIF	64
55,4	Benny Schmidt, Sparta	55
55,5	Ivan Christensen, Herlev	59
55,7	Kurt Jakobsen, Sparta	62
55,9	Lars Foghsgård, Årh.Fremad	62
55,9	Arne Bakhauge, AIK 95	63
56,0	Jørgen Hell.Andersen, KIF	47
56,0	Henri Thorsen, Sparta	24
56,1	John Aagaard, Ben Hur	53
56,1	Claus Julius, Årh.Fremad	62
56,2	Flemming Kilander, KIF	47
56,2	Hans Larsen, Vejgård	54
56,2	Poul Linderoth, IFK Ålborg	61
56,2	Niels Erik Larsen, Sparta	64

To overraskende stærke lang-hækkeløbere bragte den forløbne sæson. Til venstre ses Jens Erik Nielsen, bedst i tid, til højre Henning Hansen, den danske mester

100 METER KVINDER

Else Hadrup (Viborg AF) 1948	(J)	11,9	(1)	Viborg	14.6.
Vivi Markussen (Fr.berg IF) 1939		12,0 DM	(1)	Lyngby	15.8.
Ulla Østerberg (Grindsted) 1943		12,2	(2)	Viborg	14.6.
Helle Markussen (IFK Ålborg) 1944		12,5	(1H)	Göteborg	6.6.
Inge Bang (Skovbakken) 1948	(J)	12,5	(1)	Itzehoe	23.8.
Lisbeth Jenshøj (Århus GF) 1947	(J)	12,5	(1)	Århus	30.8.
Annelise Olsen (Københavns IF) 1938		12,5	(1)	Roskilde	12.9.
Nina Hansen (Fr.berg IF) 1942		12,5	(0)	Haderslev	27.9.
Inge Jensen (Fr.berg IF) 1946	(J)	12,6	(1)	Frederiksberg	4.6.
Alice Christensen (Amager IF) 1943		12,6	(4)	Frederiksberg	17.6.
Lone Bendixen (Københavns IF) 1943		12,8	(2)	Roskilde	12.9.
Jette Lund Jensen (Ålborg FF) 1945		12,6	(5)	Lyngby	15.8.
Annelise Damm Olesen (Hvidovre) 1942		12,7	(1)	Holbæk	4.8.
Anette Christensen (Fr.berg IF) 1949	(J)	12,8	(3)	Frederiksberg	4.6.
Vivi Nielsen (Amager IF) 1947	(J)	12,8	(2)	Odense	13.9.
Gitte Hansen (Gent.-Klampenbg) 1947	(J)	12,9	(H)	Nykøbing F.	17.5.
Jonna Kjærgård (Skive IK) 1947	(J)	12,9	(2)	Skive	24.5.
Nanette Fanø Benjaminsen (SAGA)		12,9	(5)	Frederiksberg	4.6.
Anne Nielsen (Amager IF) 1945		12,9	(6)	Frederiksberg	4.6.
Anni Løkkebø (Nyborg) 1948	(J)	12,9	(H)	Odense	13.9.
Jytte Nordbo (Nyborg) 1948	(J)	12,9	(H)	Odense	13.9.

Medvind

Ulla Østerberg		11,9	(1)	Vejle	29.8.
Nina Hansen		12,2	(2)	Frederiksberg	20.9.
Grethe Helle Jensen (Vidar Søn.bg)'46	(J)	12,5	(2)	Vejle	29.8.
Inga Ladegård (Vejle IF)	(J)	12,8	(3)	Vejle	29.8.
Kirsten Møbjerg (Grindsted)	(J)	12,8	(4)	Vejle	29.8.

ALLE TIDERS

11,6	Vivi Markussen, IFK Ålborg	59
11,7	Else Hadrup, Viborg AF	63
11,9	Lone Hadrup, Viborg AF	60
12,1	Birthe Nielsen, KIF	48
12,1	Grethe Lovsøe, KIK	48
12,1	Bente Bergendorf, KIK	48
12,1	Nina Hansen, FIF	62
12,2	Ellen Zibrandtsen, KIK	51
12,2	Kirsten Sell, AIK 95	55
12,2	Annelise Olsen, KIF	61
12,2	Ulla Østerberg, Grindsted	63
12,3	Lidi Christiansen, KIF	47
12,3	Hildegard Nissen, KIF	48
12,3	Inge Eriksen, Fremad Holbæk	60
12,3	Helle Markussen, IFK Ålborg	61
12,3	Inge Jensen, FIF	62
12,4	Anny Rytter, Svendborg IF	51
12,4	Tove Larsen, Esbjerg AF	55
12,4	Ani Nielsen, Ben Hur	58
12,4	Jette Harder, AGF	60
12,4	Anne Marie Ravnholdt, IFK Ål.	60
12,4	Aase Andersen, Hvidovre	63

Danmarks tre hurtigste damer i 1964. Fra venstre Ulla Østerberg, Vivi Markussen og Else Hadrup.

200 METER

Else Hadrup (Viborg AF) 1948	(J)	24,8	(1)	Viborg	14.6.
Vivi Markussen (Fr.berg IF) 1939		25,0 DM	(1)	Frederiksberg	29.8.
Ulla Østerberg (Grindsted) 1943		25,4	(1)	Randers	2.8.
Inge Jensen (Fr.berg IF) 1946	(J)	25,5	(2)	Gladsaxe	25.8.
Nina Hansen (Fr.berg IF) 1942		25,7	(F)	Berlin	6.6.
Annelise Olsen (Københavns IF) 1938		25,8	(2)	Østerbro	28.7.
Helle Markussen (IFK Ålborg) 1944		26,0	(1)	Göteborg	7.6.
Alice Christensen (Amager IF) 1943		26,1	(1)	Hvidovre	2.6.
Inge Lise Sørensen (Silkeborg)		26,2	( )		
Aase Helbo (Odense Freja) 1944		26,5	(1)	Norrköping	1.7.
Lone Bendixen (Københavns IF) 1943		26,5	(4)	Østerbro	28.7.
Annelise Damm Olesen (Hvidovre) 1942		26,5	(1)	Hvidovre	6.9.
Jette Andersen (Skovbakken) 1945		26,6	(1)	Århus	30.8.
Susanne Hvas (Hvidovre) 1948	(J)	26,7	( )		
Jette Lund Jensen (Ålborg FF) 1945		26,7	(1)	Ålborg	1.9.
Kirsten Kreinøe (Gent.-Klamp.) 1947	(J)	26,7	(H)	Odense	13.9.
Mia Stryhn (Saxkøbing AK)		26,7	(0)	Haderslev	27.9.
Vivi Nielsen (Amager IF) 1947	(J)	26,8	(H)	Østerbro	26.8.
Inge Bang (Skovbakken) 1948	(J)	26,8	(1)	Århus	30.8.
Lisbeth Jenshøj (Århus GF) 1947	(J)	26,8	(2)	Århus	30.8.
Stor bane (d.v.s. større end 400 m)					
Nanette Fanø Benjaminsen (SAGA)		26,8	(1)	Gentofte	27.9.

ALLE TIDERS

24,2	Else Hadrup, Viborg AF	63
24,9	Vivi Markussen, IFK Ålborg	60
25,0	Lone Hadrup, Viborg AF	61
25,3	Birthe Nielsen, KIF	48
25,3	Nina Hansen, FIF	62
25,4	Mia Stryhn, Saxkøbing	62
25,4	Helle Markussen, IFK Ålb.	63
25,4	Ulla Østerberg, Grindsted	64
25,5	Bente Bergendorf, KIK	48
25,5	Inge Jensen, FIF	63
25,6	Lidi Christiansen, KIK	47
25,6	Kirsten Sell, AIK 95	55
25,6	Bodil Nørgård, Skive IK	60
25,8	Ani Nielsen, Ben Hur	58
25,8	Annelise Olsen, KIF	62
26,0	Hildegard Nissen, KIF	48
26,0	Tove Larsen, Esbjerg AF	57
26,0	Marianne Hansen, Hvidovre	62
26,1	Annelise Damm Olesen, Hvid,	60
26,1	Alice Christensen, Amager	64

man læser sporten i EKSTRA BLADET

400 METER

Jette Andersen (Skovbakken) 1945		58,1 DM	(1)	Lyngby	15.8.
Inge Jensen (Fr.berg IF) 1946	(J)	59,2	(1)	Frederiksberg	29.8.
Lone Bendixen (Københavns IF) 1943		60,4	(2H)	Lyngby	15.8.
Jane Christensen (Ålborg FF) 1947	(J)	60,5	(3)	Lyngby	15.8.
Karna Bjarup (Nakskov)		60,7	(3H)	Lyngby	15.8.
Aase Helbo (Odense Freja) 1944		60,7	(4H)	Lyngby	15.8.
Gitte Rasmussen (Odense Freja) 1945		60,8	(1)	Odense	16.5.
Kirsten Thingskov C.(IFK Ålborg) 1945		60,9	(2)	Göteborg	19.8.
Ellen Jørgensen (Århus GF) 1942		61,2	(1)	Århus	30.8.
Lone Svendsen (Amager IF) 1945		61,5			
Aase Andersen (Hvidovre) 1946	(J)	61,9	(3H)	Lyngby	15.8.
Ruth Nielsen (Amager IF) 1942		62,2	(3)	Frederiksberg	4.6.
Lis Birkdal (Holte I) 1947	(J)	62,2	(2)	Bagsværd	20.9.
Vivi Markussen (Fr.berg IF) 1939		62,3	(2)	Frederiksberg	3.5.
Menja Hansen (Esbjerg AF) 1942		62,7	(2T)	Viborg	14.6.
Elna Bang (Skovbakken) 1946	(J)	62,7	(2T)	Viborg	14.6.
Aase Ernst (Århus GF) 1946	(J)	63,0	(3)	Århus	30.8.
Gitta Nielsen (Randers Freja) 1946	(J)	63,5	(1)	Åbyhøj	28.7.
Tove Jensen (Esbjerg AF) 1939		63,9			
Jette Lund Jensen (Ålborg FF) 1945		64,1	(2)	Randers	23.6.

ALLE TIDERS

57,6	Mia Stryhn, Saxkøbing	62
57,9	Jytte Kort, Amager IF	58
58,1	Inge Jensen, FIF	63
58,1	Jette Andersen, Skovbakken	64
58,9	Ruth Andersen, Amager IF	63
59,2	Kirsten Lehmann, KIK	60
59,2	Ellen Jørgensen, AGF	62
59,5	Menja Hansen, Esbjerg AF	63
59,7	Kirsten Sell, AIK 95	60
60,3	Ani Nielsen, Ben Hur	58
60,4	Lone Bendixen, KIF	62
60,5	Åse Andersen, Hvidovre IF	63
60,5	Jane Christensen, Ålb.FF	64
60,7	Karna Bjarup, Nakskov	64
60,7	Åse Helbo, Odense Freja	64
60,8	Gitte Rasmussen, Od.Freja	64
60,9	Kirsten Th.Christensen,IFK	64
61,4	Lis Carlsen, SAGA	59
61,5	Nina Hansen, FIF	62
61,5	Lone Svendsen, Amager IF	64

DE DANSKE
SKYTTE-
GYMNASTIK- OG
IDRÆTSFORENINGER

STRANDGADE 8 . KØBENHAVN K
TLF. AMAGER 7822 - 7823

800 METER

Jette Andersen (Skovbakken) 1945		2,10,8	DM (1)	Gladsaxe	19.7.
Jane Christensen (Ålborg FF) 1947	(J)	2,14,4	(2)	Århus	21.6.
Karna Bjarup (Nakskov)		2,17,2	(3)	Lyngby	16.8.
Elna Bang (Skovbakken) 1946	(J)	2,18,5	(4)	Lyngby	16.8.
Louise Jacobsen (Brønderslev) 1947	(J)	2,25,2	(3)	Odense	13.9.
Lone Bendixen (Københavns IF) 1943		2,26,3	(1)	Frederiksberg	29.8.
Lis Birkdal (Holte I) 1947	(J)	2,26,5	(4)	Odense	13.9.
Kirsten Th.Christensen (IFK Ålb.)'45		2,27,5	(6)	Århus	21.6.
Lone Almind (Fr.berg IF) 1947	(J)	2,31,7	(1)	Gladsaxe	6.5.
Grethe Bang (Skovbakken) 1946	(J)	2,33,3	(1)	Riisvangen	21.6.
Gitta Nielsen (Randers Freja) 1946	(J)	2,34,0	(3)	Ålborg	13.7.
Aase Andersen (Hvidovre) 1946	(J)	2,34,7	(1)	Glostrup	23.8.
Annelise Damm Olesen (Hvidovre)1942		2,36,8	(1)	Hillerød	2.8.
Lis Jochumsen (Fremad Holbæk) 1945		2,37,4	(2)	Hillerød	2.8.
Lone Svendsen (Amager IF) 1945		2,40,0	(1)	Tårnby	26.8.
Edith Faxner (Københavns IF) 1941		2,41,0	(1)	Gentofte	27.9.
Ulla Andersen (Fredensborg)		2,47,0	( )		
Lone Oksborg (AIK 95)		2,47,4	(2)	Genforen.plads	2.9.
Janna Andersen (FIF Hillerød) 1942		2,48,4	(4)	Hillerød	2.8.
Marie Jensen (Køge) 1944		2,48,8	(5)	Hillerød	2.8.

ALLE TIDERS

2,10,8	Jette Andersen, Skovbk.	64
2,14,2	Menja Hansen, Esbjerg AF	62
2,14,4	Jane Christensen, Ålb.FF	64
2,14,5	Ellen Jørgensen, AGF	62
2,16,4	Jytte Kort, Amager IF	58
2,17,2	Karna Bjarup, Nakskov	64
2,18,5	Elna Bang, Skovbakken	64
2,18,9	Lis Carlsen, SAGA	59
2,19,6	Annelise Hansen, FIF	60
2,19,9	Birgit Nielsen, Amager IF	52
2,20,0	Tove Larsen, Esbjerg AF	55
2,23,5	Kirsten Lehmann, KIK	60
2,23,7	Else Larsen, Hvidovre	59
2,24,0	Esther Hansen, Hels.ør IF	57
2,24,3	Kirsten Thomsen,Od.Freja	55
2,25,2	Louise Jacobsen, Brønd.	64
2,25,3	Gunnie Nortov, FIF	58
2,25,8	Lone Bendixen, KIF	62 X
2,26,5	Lis Birkdal, Holte I	64 X
2,26,6	Åse Andersen, Hvidovre IF	63 X

Tre fine 800 m løbersker på sejrsskamlen ved de danske mesterskaber. Øverst Jette Andersen, til venstre Jane Christensen og til højre Karna Bjarup. Alle var de stærkt medvirkendentil den store fremgang i denne øvelse i 1964.

80 METER HÆK

Nina Hansen (Fr.berg IF) 1942		11,0 DM	(F)	Berlin	5.6.
Annelise Damm Olesen (Hvidovre) 1942		11,6	(1)	Hvidovre	2.6.
Ruth Nielsen (Amager IF) 1942		11,9	(2)	Hvidovre	2.6.
Liselotte Hedelund (Åbyhøj) 1946	(J)	12,0	(1)	Randers	2.8.
Ellen Jørgensen (Århus GF) 1942		12,1	(1)	Århus	30.8.
Kirsten Halner (Søborg IF) 1948	(J)	12,3	(1)	Frederiksberg	4.6.
Inger Husted (Skive IK) 1947	(J)	12,3	(0)	Skive	28.6.
Karin Rasmussen (Herlufsholm) 1946	(J)	12,3	(2)	Hillerød	2.8.
Bente Dahl-Jeppesen (Skive IK) 1947	(J)	12,4	(1)	Århus	30.8.
Mia Stryhn (Saxkøbing AK)		12,4	(0)	Haderslev	26.9.
Inge Jensen (Fr.berg IF) 1946	(J)	12,4	( )		
Tove Jensen (Esbjerg AF) 1939		12,5	(3T)	Randers	2.8.
Grethe Helle Jensen (Vidar Søn.bg)'46	(J)	12,6	(0)	Haderslev	26.9.
Aase Helbo (Odense Freja) 1944		12,6	(0)	Odense	26.9.
Rikke Nytofte (Gent.-Klamp.) 1946	(J)	12,6	(1)	Gentofte	27.9.
Kirsten Sell (AIK 95) 1935		12,6	(2)	Gentofte	27.9.
Birgitte Korremann Nielsen (Frb.IF)'42		12,8	(3T)	Frederiksberg	4.6.
Liss Nielsen (Amager IF) 1941		12,8	(3T)	Frederiksberg	4.6.
Janna Andersen (FIF Hillerød) 1942		12,8	(4)	Frederiksberg	17.6.
Jytte Kiil Nielsen (Glostrup IC) 1948	(J)	12,9	(1)	Tårnby	1.6.
Conny Jørgensen (Skive IK) 1948	(J)	12,9	(1)	Skive	20.9.

Medvind

Ruth Nielsen		11,7	(3)	Frederiksberg	29.8.
Inge Jensen		12,2	(3)	Frederiksberg	20.9.
Anette Kromann (Hvidovre) 1948	(J)	12,8	(4)	Frederiksberg	20.9.

ALLE TIDERS

11,0	Nina Hansen, FIF	64
11,5	Bodil Nørgård, Skive IK	60
11,5	Annelise Damm Olesen, Hvid.	63
11,5	Ruth Andersen, Amager IF	63
11,6	Kirsten Sørensen, Vejle	62
11,7	Mia Stryhn, Saxkøbing	61
11,8	Inge Schmidt Nielsen, KIF	41
11,9	Ellen Andersen, FIF	52
11,9	Lone Hadrup, Viborg AF	60
11,9	Janna Andersen, FIF Hiller.	61
12,0	Anne Iversen, KIK	48
12,0	Bente Bergendorf, KIK	48
12,0	Kirsten Sell, AIK 95	54
12,0	Liselotte Hedelund, Åbyhøj	62
12,1	Birthe Nielsen, KIF	48
12,1	Hanne Nielsen, Horsens	57
12,1	Birthe Kristiansen, FIF	58
12,1	Birthe Madsen, AIK 95	58
12,1	Tove Krogh, Skive IK	62
12,1	Grethe Hinge, AGF	62
12,1	Alice Jensen, Hvidovre	62
12,1	Kirsten Halner, Søborg IF	63
12,1	Ellen Jørgensen, AGF	64

UUNDVÆRLIGE!
- for enhver atletik-leder, -aktiv og -interesseret.

DAF's nye REGLEMENT 1963 ..... pris kr. 8.00
DEN INTERNATIONALE POINTSTABEL ..... pris kr. 5.00
KVINDETABELLEN ..... pris kr. 5.00
UNGDOMSTABELLEN ..... pris kr. 8.00

Bestilles hos DAF's kontor, Vester Voldgade 11, København V. BYen 4024

4 x 100 METER

Frederiksberg IF		48,0 DM	(1)	Frederiksberg	29.8.
Amager IF		49,7	(1)	Frederiksberg	17.6.
Hvidovre IF		50,7	(3)	Frederiksberg	17.6.
Århus GF		50,8	(3)	Lyngby	16.8.
Esbjerg AF		50,9	(4)	Lyngby	16.8.
Gentofte-Klampenborg I		51,3	(1)	Tårnby	28.6.
Skovbakken		51,3	(1)	Århus	30.8.
Grindsted KFUM		52,2	(1)	Åbyhøj	28.7.
Skive IK's hold af 17-18-årige	(J)	52,4	( )		
Københavns IF		52,8	(4)	Frederiksberg	4.6.
Ålborg FF		52,9	(1)	Skive	24.5.
Freja Odense		53,0	(1)	Odense	16.5.
Holte I		53,1	(5)	Lyngby	16.8.
Hvidovres andethold		53,3	(4)	Frederiksberg	17.6.
SAGA		53,5	(1)	Tårnby	25.5.
AIK 95		53,9	(6)	Frederiksberg	4.6.
Vidar Sønderborg		53,9	(1)	Sønderborg	10.6.
Kastrup-Tårnby		54,0	(2)	Tårnby	28.6.
NIKE		54,0	(4)	Frederiksberg	20.9.
Nakskov		54,5	(2)	Nykøbing F.	19.8.
Stor bane (d.v.s. mere end 400 m i omkreds)					
Københavns IF		51,9	(1)	Gentofte	27.9.

Man kan følge med i al dansk idræt ved at tegne abonnement på Dansk Idræts - Forbunds blad

IDRÆTSLIV

der udkommer hver måned.
Henvendelse: D.I.F.'s sekretariat, Vestervoldgade 11
København V. Telf.: Byen 8702

Tak - også til annoncørerne, hvis støtte redaktionen sætter stor pris på.

HØJDESPRING

Birgitte Korremann (Fr.berg IF) 1942		1,60	(F)	Frederiksberg	17.6.
Inger Husted (Skive IK) 1947	(J)	1,60 DM	(2)	Viborg	22.6.
Kirsten Sørensen (Vejle IF) 1944		1,57	(1)	Vejle	9.6.
Karin Danielsen (AIK 95) 1945		1,55	(1)	Sundby	11.5.
Mette Pedersen (Grindsted) 1948	(J)	1,55	(1)	Riisvangen	26.5.
Nina Hansen (Fr.berg IF) 1942		1,55	(F)	Frederiksberg	17.6.
Karen Inge Halkier (Skovbakken) 1937		1,55	(2)	Århus	30.8.
Grethe Helle Jensen (Vidar Søn.bg)'46	(J)	1,55	(0)	Haderslev	26.9.
Lisbeth Knudsen (Stenstrup) 1948	(J)	1,51	(1)	Odense	10.6.
Mette Oxwang (Amager IF) 1937		1,50	(2)	Sundby	11.5.
Else Marie Rasmussen (Djurs Kam.)'47	(J)	1,50	(1)	Grenå	28.5.
Nete Godtfredsen (Århus GF)		1,50	(1)	Esbjerg	31.5.
Helle Hansen (Frederiksberg IF) 1945		1,50	(3T)	Frederiksberg	4.6.
Annelise Damm Olesen (Hvidovre) 1942		1,50	(F)	Frederiksberg	17.6.
Solveig Rasmussen (Helsingør) 1950	(J)	1,50	(1)	Glostrup	23.8.
Jette Roholm (Grenå) 1948	(J)	1,50	(1)	Skive	20.9.
Alice Christensen (Amager IF) 1943		1,50	( )		
Birthe Eriksen (Stenstrup) 1947	(J)	1,48	(1)	Bogense	13.5.
Jytte Kiil Nielsen (Glostrup IC) 1948	(J)	1,48	( )		
Liselotte Hedelund (Åbyhøj) 1946	(J)	1,46	( )		
Kirsten Halner (Søborg IF) 1948	(J)	1,46	( )		

ALLE TIDERS

1,55	Jonna Kjærgård, Skive IK	63
1,55	Mette Pedersen, Grindsted	64
1,55	Grethe Helle Jensen, Vidar	64

1,67	Mette Oxwang, Amager IF	60
1,63	Inger Husted, Skive IK	63
1,62	Anne Iversen, KIK	50
1,62	Lis Josefsen, Horsens	56
1,61	Birthe Andersen, Åbyhøj	63
1,60	Birthe Sørensen, Esbjerg	62
1,60	Birgitte Korremann, FIF	64
1,58	Pernille Rode, FIF	53
1,58	Lissie Andersen, Skovbk.	56
1,57	Grethe Hinge, AGF	61
1,57	Kirsten Sørensen, Vejle	64
1,56	Hanne Nielsen, AGF	61
1,56	Karin Danielsen, AIK 95	63
1,55	Inge Schmidt Nielsen, Star	39
1,55	Annelise Jørgensen, AIK 95	52
1,55	Karen Inge Halkier, Skovbk.	58
1,55	Jette Muxoll, SNIK	59
1,55	Helle Hansen, FIF	61
1,55	Nina Hansen, FIF	61
1,55	Kirsten Bentzen, Ben Hur	62

Birgitte Korremann deler førstepladsen på årets rangliste med Inger Husted. Begge klarede 1,60.

LÆNGDESPRING

Nina Hansen (Fr.berg IF) 1942		6,27 DM	(F)	Tokio	17.10.
Vivi Nielsen (Amager IF) 1947	(J)	5,51	(5)	Gladsaxe	19.7.
Karin Rasmussen (Herlufsholm) 1946	(J)	5,49	( )	Würzburg	16.7.
Alice Christensen (Amager IF) 1943		5,48	(2)	Lyngby	16.8.
Ellen Jørgensen (Århus GF) 1942		5,48	(1)	Århus	30.8.
Kirsten Halner (Søborg IF) 1948	(J)	5,48	(1)	Roskilde	12.9.
Aase Ernst (Århus GF) 1946	(J)	5,47	(2)	Århus	30.8.
Bente Dahl-Jeppesen (Skive IK) 1947	(J)	5,41	(1)	Skive	18.5.
Susanne Hvas (Hvidovre IF) 1948	(J)	5,33	(1)	Holte	15.6.
Pia Lund (Skovbakken) 1948	(J)	5,32	(1)	Århus	15.9.
Liselotte Hedelund (Åbyhøj) 1946	(J)	5,31	(1)	Randers	2.8.
Annette Christensen (Fr.berg IF)1949	(J)	5,29	(1)	Hässleholm	4.8.
Vivi Markussen (Fr.berg IF) 1939		5,27	(1)	Frederiksberg	4.6.
Inger Husted (Skive IK) 1947	(J)	5,24	(2)	Skive	18.5.
Inga Ladegård (Vejle IF)		5,22	( )		
Grete Helle Jensen (Vidar Sønd.bg)'46	(J)	5,20	(3)	Randers	2.8.
Ulla Østerberg (Grindsted) 1943		5,19	(1)	Limhamn	9.8.
Marianne Olsen (Kvik Stege) 1946	(J)	5,17	(2)	Bagsværd	20.9.
Kirsten Møbjerg (Grindsted)		5,14	(1)	Holstebro	12.7.
Aase Helbo (Odense Freja) 1944		5,13	(1)	Svendborg	14.6.

Medvind

Vivi Markussen	5,41	(2)	Frederiksberg 20.9.
Ulla Østerberg	5,28	(1)	Vejle 29.8.
Anne M.Petersen (Djurs Kamm.)	5,14	(3)	Århus 4.8.

ALLE TIDERS

6,27	Nina Hansen, FIF	64
5,70	Vivi Markussen, FIF	63
5,63	Lissie Andersen, Ålborg FF	57
5,61	Inge Schmidt Nielsen, KIF	41
5,60	Grethe Hinge, AGF	57
5,54	Liss Nielsen, Amager IF	61
5,53	Vivi Nielsen, Amager IF	63
5,49	Karin Rasmussen,Herl.holm	64
5,48	Anne Iversen, KIK	47
5,48	Ellen Zibrandtsen, KIK	51
5,48	Alice Christensen, Amager	64
5,48	Ellen Jørgensen, AGF	64
5,48	Kirsten Halner, Søborg IF	64
5,47	Åse Ernst, AGF	64
5,46	Lis Schmidt, Viborg AF	59
5,42	Else Hadrup, Viborg AF	63
5,41	Bente Dahl-Jeppesen, Skive	64
5,40	Pernille Rode, FIF	53
5,36	Mia Stryhn, Saxkøbing	61*
5,35	Rita Håstrup, AG	51*

HUSK at forny Deres abonnement

på Dansk Athletik Forbunds officielle blad "OE". Det koster kun 15 kr. om året for 18 numre med 12-16 sider. Bestilles hos: DAF's kontor, Vester Voldgade 11 København V.

KUGLESTØD

Karen Inge Halkier (Skovbakken) 1937		14,24 DM	(1)	Århus	30.8.
Annelise Laursen (Skovbakken) 1942		12,31	(2)	Århus	30.8.
Birgitte Korremann (Fr.berg IF) 1942		12,10	(F)	Frederiksberg	17.6.
Jette Plejdrup (Skive IK) 1946	(J)	11,86	(1)	Skive	10.6.
Ida Kristensen (Grindsted) 1940		11,57	(2)	Skive	15.3.
Ruth Bonnesen (Ringe)		11,56	(4)	Lyngby	16.8.
Nina Hansen (Fr.berg IF) 1942		11,50	(F)	Gentofte	22.8.
Minna Christensen (Ringe)		10,93	(2)	Svendborg	14.6.
Kamma Madsin Jensen (Ålborg FF) 1937		10,90	(3)	Ålborg	7.6.
Kirsten Jensen (Holte I) 1941		10,51	( )		
Birgit Rasmussen (Glostrup IC) 1946	(J)	10,31	(1)	Holte	24.5.
Karen Clausen (Århus GF)		10,31	(4)	Århus	30.8.
Britta Jacobsen (AIK 95) 1944		10,29	(2)	Frederiksberg	4.6.
Inge Kjær (Århus GF) 1942		10,27	(1)	Esbjerg	31.5.
Mette Bøttiger (SAGA) 1947	(J)	10,24	(1)	Tårnby	25.5.
Kirsten Ahlgren (Randers Freja) 1947	(J)	10,20	(2)	Odense	13.9.
Annelise Damm Olesen (Hvidovre) 1942		10,18	(1)	Hvidovre	
Dina Heinecke (NIKE Nyk.F.)		10,03	(1)	Nykøbing F.	26.9.
Liselotte Hedelund (Åbyhøj) 1946	(J)	10,02	(1)	Århus	8.9.
Grethe Nielsen (Ålborg FF)		9,87	(3)	Skive	24.5.

ALLE TIDERS

14,46	Karen Inge Halkier, Skbk.	62
13,18	Lis Schmidt, Viborg AF	60
13,12	Agnes Østergård, Hellas	52
12,99	Birgitte Korremann, FIF	62
12,47	Ida Kristensen, Grindsted	62
12,31	Annelise Laursen, Skovbk.	64
12,27	Marie Rasmussen, Åbenrå	55
11,96	Ruth Bonnesen, Ringe GF	62
11,86	Stella Mølgård, Ålborg FF	51
11,86	Jette Plejdrup, Skive IK	64
11,84	Edith Hellesøe, Haderslev	47
11,76	Bodil Nørgård, Skive IK	60
11,50	Nina Hansen, FIF	63
11,48	Åse Hemmingsen, Mariendal	36
11,46	Ellen Schøler, FIF	44
11,44	Duddi Madsen, AIK 95	56
11,38	G.Helbo Nielsen, Vejle IF	48
11,34	Kamma Rørgård, Thisted IK	59
11,22	Kirsten Jensen, Holte I	62
11,21	Minna Kristensen, Ringe GF	61

DISKOSKAST

Karen Inge Halkier (Skovbakken) 1937		45,82 DM	(2)	Gladsaxe	19.7.
Jette Plejdrup (Skive IK) 1946	(J)	42,84	(3)	Versailles	6.9.
Ruth Bonnesen (Ringe)		41,19	(3)	Lyngby	15.8.
Kirsten Jensen (Holte I) 1941		41,03	(1)	Holte	15.6.
Kamma Madsin Jensen (Ålborg FF) 1937		38,72	(3)	Ålborg	7.6.
Ida Kristensen (Grindsted) 1940		37,87	(1)	Vejle	29.8.
Annelise Laursen (Skovbakken) 1942		37,37	(5)	Lyngby	15.8.
Ninna Ramsing (Århus GF) 1940		36,65	(5)	Århus	30.8.
Birthe Clausen (Nakskov) 1946	(J)	36,28	(1)	Nykøbing F.	5.8.
Jette Seefeldt (Glostrup IC) 1946	(J)	34,74	(2)	Bagsværd	20.9.
Inger Guldbæk (Ben Hur) 1945		33,48	(1)	Frederiksberg	4.6.
Lis Hansen (Holte I) 1946	(J)	32,96	(4)	Bagsværd	20.9.
Ulla Poulsen (Amager IF) 1940		32,65	(3)	Frederiksberg	29.8.
Kirsten Olsen (Åbyhøj) 1936		32,52	( )		
Kirsten Andersen (Viborg AF) 1944		32,01	(6)	Randers	2.8.
Hanne Jensen (Mariager) 1947	(J)	31,70	(1)	Hobro	23.5.
Inge Kjær (Århus GF) 1942		31,59	(6)	Århus	30.8.
Ingrid Otterstrøm (Herlev)		31,43	(3)	Hillerød	1.8.
Ella Pedersen (Odense Freja)		31,26	(2)	Odense	2.8.
Birgit Stengård (Esbjerg AF) 1946	(J)	30,60	(1)	Esbjerg	31.5.

ALLE TIDERS

47,02	Karen Inge Halkier, Skbk.	60
43,91	Kamma M.Jensen, Ålb.FF	61
42,84	Jette Plejdrup, Skive IK	64
41,55	Lis Schmidt, Viborg AF	61
41,51	Bodil Nørgård, Skive IK	60
41,19	Ruth Bonnesen, Ringe GF	64
41,03	Kirsten Jensen, Holte	64
39,75	Sigrid Hansen, Kalundbg.	56
39,35	Ida Kristensen, Grindsted	62
39,32	Ninna Ramsing, AGF	61
38,83	Gurli Hansen, KIF	45
38,60	Marie Rasmussen, Åbenrå	55
38,50	Agnes Østergård, Hellas	52
37,37	Annelise Laursen, Skovbk.	64
36,92	Duddi Madsen, AIK 95	57
36,43	Inger Dahl, Frem Odder	51
36,28	Birthe Clausen, Nakskov	64
36,02	Birgitte Rasmussen, Kal.bg	55
35,48	Ulla Poulsen, Amager IF	60
35,37	Ruth Petersen, Kolding	54X

SPYDKAST

Ellen Kortsen (Fr.berg IF) 1940		43,92	(3)	Versailles	6.9.
Else Løvhøj (Århus GF) 1945		43,76 DM	(2)	Viborg	14.6.
Jette Plejdrup (Skive IK) 1946	(J)	43,36	(1)	Randers	2.8.
Inge Kjær (Århus GF) 1942		41,67	(3)	Viborg	14.6.
Birthe Helleskov (Glostrup IC) 1943		41,33	(1)	Frederiksberg	3.5.
Mette Marie Hansen (Esbjerg AF)		39,75	(4)	Randers	2.8.
Marianne Rasmussen (Stenstrup) 1948	(J)	39,50	(1)	Odense	2.8.
Annie Pedersen (Randers Freja) 1946	(J)	38,59	(2)	Åbyhøj	28.7.
Kirsten Hansen (Hvidovre IF) 1948	(J)	38,59	(1)	Odense	13.9.
Lilly Keldsby (Gentofte-Klamp.)		37,71	(6)	Lyngby	16.8.

Birgitte Korremann (Fr.berg IF) 1942		36,85	( )		
Nina Friis (Åbyhøj GIF) 1945		36,84	(2)	Århus	10.6.
Birgitte Jørgensen (Københ.IF) 1948	(J)	36,64	( )		
Jessie Hansen (AIK 95) 1945		36,62	(1)	Gentofte	27.9.
Jonna Sørensen (Hvidovre IF) 1948	(J)	35,57	(3)	Odense	13.9.
Bente Norsker (Holte I) 1946	(J)	35,39	(1)	Hvidovre	
Kamma M. Jensen (Ålborg FF) 1937		35,31	(4)	Århus	30.8.
Karin Eriksen (Saxkøbing AK)		35,07	(2)	Holte	24.5.
Kirsten Wingå (Københavns IF) 1943		34,65	(2)	Hvidovre	2.6.
Tove Riisager (Glostrup IC) 1948	(J)	33,15	(4)	Odense	13.9.

ALLE TIDERS

50,22	Lise Koch, Skovbakken	60
46,28	Lilly Keldsby, AIK 95	56
46,19	Inge Kjær, AGF	60
43,92	Ellen Kortsen, FIF	64
43,76	Else Løvhøj, AGF	64
43,36	Jette Plejdrup, Skive IK	64
41,33	Birthe Helleskov,Glostrup	64
40,07	Stella Mølgård, Ålb.FF	45
40,03	Kamma Rægård, Thisted	59
39,75	Mette Mar.Hansen, Esbjerg	64
39,69	Lis Jensen, KIK	49
39,50	Marianne Rasmussen,Stenstr.	64
39,39	Agnes Østergård, Hellas	52
39,37	Inger Dahl, Frem Odder	51
39,29	Jessie Hansen, AIK 95	63
38,77	Tonni Petersen, KIF	44
38,59	Annie Pedersen, Randers F.	64
38,59	Kirsten Hansen, Hvidovre	64
38,55	Berit Leth, AGF	61
37,85	Gudrun Holm, Kolding	52

FEMKAMP

Nina Hansen (Fr.berg IF) 1942		4658'	DM (1)	Gentofte	22/23.8.
(11,2 - 1½,50 - 1,55 - 6,07 - 25,0)					
Annelise Damm Olesen (Hvidovre) 1942		3963	(3)	Frb./Glads.	17/18.6.
Alice Christensen (Amager IF) 1943		3874	(2)	Gentofte	22/23.8.
Birgitte Korremann (Fr.berg IF) 1942		3804	(4)	Frb./Glads.	17/18.6.
Liselotte Hedelund (Åbyhøj GIF) 1946	(J)	3798	(1)	Skive	11/12.7.
Inger Husted (Skive IK) 1947ø	(J)	3783	(2)	Skive	11/12.7.
Kirsten Halner (Søborg IF) 1948	(J)	3637	(5)	Frb./Glads.	17/18.6.
Kirsten Lehmann (Holte I) 1934		3458	(5)	Gentofte	22/23.8.
Bente Dahl Jeppesen (Skive IK) 1947	(J)	3454	(3)	Skive	11/12.7.
Ruth Nielsen (Amager IF) 1942		3430			
Kirsten Bentzen (Ben Hur) 1945		3411			
Mette Pedersen (Grindsted) 1948	(J)	3318	(4)	Skive	11/12.7.
Inger Guldbæk (Ben Hur)		3296			
Else Marie Rasmussen (Djurs.Kamm.)'47	(J)	3242	(5)	Skive	11/12.7.
Sonja Wriedt (Saxkøbing) 1948	(J)	3148	(1)	Saxkøbing	1.7.
Lene Meilvang (Randers Freja)		3145	(6)	Skive	11/12.7.
Jette Roholm (Grenå) 1948	(J)	3140	(7)	Skive	11/12.7.
Rita Andersen (Åbyhøj GIF)		3122	(1)	Riisvangen	22.8.
Birthe Nielsen (Randers Freja)		3092	(8)	Skive	11/12.7.
Susanne Jacobsen (Saxkøbing)		2752	(2)	Saxkøbing	1.7.

') - 200 m løbet foregik på en for stor bane: derfor ingen rekord

ALLE TIDERS

4658	Nina Hansen, FIF	64
4066	Bodil Nørgård, Skie IK	60
3990	Annelise Damm Olesen,Hvid.	63
3984	Mia Stryhn, Saxkøbing	62
3901	Lis Schmidt, Viborg AF	60
3874	Alice Christensen, Amager	64
3851	Birthe Andersen, Åbyhøj	62
3828	Jytte Kort, Amager IF	58
3824	Grethe Hinge, AGF	62
3804	Birgitte Korremann, FIF	62
3798	Liselotte Hedelund, Åbyhøj	64
3785	Ellinor Larsen, Hvidovre	63
3783	Inger Husted, Skive IK	64
3765	Kirsten Sell, AIK 95	55
3749	Kirsten Sørensen, Vejle	61
3735	Lis Josefsen, Horsens	56
3721	Alice Jehsen, Hvidovre	63
3720	Ellen Zibrandtsen, KIK	51
3717	Tove Jensen, Esbjerg AF	58
3668	Ruth Andersen, Amager IF	62

OTTEKAMP

Nina Hansen (Fr.berg IF) 1942		6601	DM (1)	Haderslev	26/27.9.
(11,3 - 28,86 - 1,55 - 31,02 - 12,5 - 11,39 - 5,66 - 26,2)					
Inger Husted (Skive IK) 1947	(J)	5802	(1)	Skive	27/28.6.
Grethe Helle Jensen (Vidar S.bg.)1946	(J)	5641	(2)	Haderslev	26/27.9.
Annelise Damm Olesen (Hvidovre) 1942		5577	(1)	Hvidovre	3/4.10.
Mia Stryhn (Saxkøbing)		5478	(3)	Haderslev	26/27.9.
Liselotte Hedelund (Åbyhøj GIF) 1946	(J)	5447	(2)	Skive	27/28.6.
Jette Plejdrup (Skive IK) 1946	(J)	5370	(3)	Skive	27/28.6.
Aase Helbo (Odense Freja) 1944		5271	(1)	Odense	26/27.9.
Jonna Kjærgård (Skive IK) 1947	(J)	5100	(4)	Skive	27/28.6.
Janna Andersen (FIF Hillerød) 1942		5015	(2T)	Hvidovre	3/4.10
Bente Norsker (Holte I) 1946	(J)	5015	(2T)	Hvidovre	3/4.10.
Nina Friis (Åbyhøj GIF) 1945		4754	(5)	Skive	27/28.6.
Sonja Wriedt (Saxkøbing) 1948	(J)	4696	(1)	Maribo	11/12.7.
Lydia Mangård (Tønder) 1946	(J)	4693	(4)	Haderslev	26/27.9.
Lis Frederiksen (Nakskov)		4563	(2)	Maribo	11/12.7.
Edle Hansen (NIKE)		4349	(3)	Maribo	11/12.7.
Karen Knudsen (Tønder)		4342	(5)	Haderslev	26/27.9.
Anni Hansen (NIKE)		4194	(4)	Maribo	11/12.7.
Aagot Clausen (Nakskov)		4162	(5)	Maribo	11/12.7.
Tove Stenvang (NIKE)		4081	(6)	Maribo	11/12.7.

ALLE TIDERS

6639	Nina Hansen, FIF	62
6214	Lis Schmidt, Viborg AF	60
5969	Bodil Nørgård, Skive IK	58
5802	Inger Husted, Skive IK	64
5777	Mia Stryhnm Saxkøbing	62
5758	Kamma Rægård, Thisted	58
5753	Kirsten Sørensen, Vejle	61
5705	Grethe Hinge, AGF	62
5641	Grethe Helle Jensen, Vidar	64
5637	Annelise Damm Olesen,Hvid.	63
5617	Tove Larsen, Esbjerg AF	56
5585	Birgitte Korremann, FIF	62
5556	Verny Jensen, AG	56
5460	Birthe Andersen, Åbyhøj	61
5447	Liselotte Hedelund, Åbyhøj	64
5435	Karen Inge Halkier, Skbk.	58
5404	Sonja Nielsen, FIF Hiller.	60
5370	Lis Josefsen, Horsens	56
5370	Jette Plejdrup, Skive IK	64
5335	Britta Jacobsen, AIK 95	61

DE ANSVARLIGE

Seniorranglisterne er hermed afsluttet. Hvis vi skulle have fejl i listerne - og hvordan skulle man kunne undgå det med den mængde stævner, der efterhånden arrangeres her i landet? - er vi meget interesseret i at høre om fejlene. Skriv til DAF's kontor, Vester Voldgade 11, København V, og protester!

For at klargøre, hvorledes ansvarligheden er fordelt i dette årshefte, skal vi lige erindre om, at seniorranglisterne i deres helhed - d.v.s. indsamlingen af resultaterne, skrivningen i spalter (al tekst i dette hefte er skrevet i spalter på skrivemaskine), udarbejdelse af "alle tiders lister" og opsætning - er udarbejdet af Jørgen Schouboe, der også stået for opsætningen og optagelsen af heftets billedmateriale, samt for opsætningen af ungdomsranglisterne. Disse er for mandlig ungdoms vedkommende udarbejdet af Preben Madsen og for kvindelig ungdoms vedkommende af Palle Lassen, der også har skrevet rekordlisterne foran i heftet. Palle Lassen har endelig stået for opsætningen af annoncerne.

Moderne præmier
Emblemer
Medaljer
Plaketter
Pokaler

Skandia Sportspræmier

FABRIKATION — EKSPORT — IMPORT — GRAVERING

Alle vore præmier kan leveres med emblem for enhver idrætsgren

EGET GRAVØRVÆRKSTED

Danmarks eneste specialforretning
for **sportspræmier** og **klubemblemer**

Udstilling og lager:

Skandia Sportspræmier

Pr. Christinesvej 11—13 - København S - **Telf.: (01) 55 68 38**

UNGDOM

MANDLIG

17-18 år

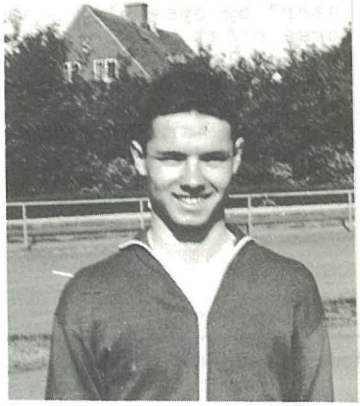

100 meter (nr.1 1963: 10,7)

Ole Therkildsen, AGF	10,9
Preben Günther,KFUM, R.	11,0
Finn Rasmussen, Aabenraa	11,0
Niels Kjær, KIF	11,1
Svend Kjeldsen, Stege	11,1
Mogens Jørgensen, Esbjerg	11,1
Preben W. Jørgensen,Freja R	11,1
Johan Christensen,Grindsted	11,1
Erik Fritzbøger, Gullfoss	11,2
Imre Bogar, Helsingør	11,2

200 meter (nr. 1 1963: 22,0)

Preben Günther, KFUM, R.	23,0
Ole Therkildsen, AGF	23,2
Mogens Jørgensen, Esbjerg	23,4
Svend Kjeldsen, Stege	23,5
Bent Selchau, AFF	23,8
Jørgen Jensen, Taastrup	23,9
Lars Skov Sørensen,Mariag.	23,9
Preben W.Jørgensen,Freja,R.	23,9
Johan Christensen,Grindsted	23,9
Steen Petersen, Herlufsh.	24,0

300 meter (nr. 1 1963: 34,9)

Preben Günther,KFUM, R.	36,0
Kurt Brandt, KIF	36,6
Hans Green, Glostrup	36,8
Valter Højbo, Freja, R.	36,8
Steen Petersen, Herlufsh.	36,9
Bent Selchau, AFF	37,0
Svend Kjeldsen, Stege	37,1
Birger Christoffersen,Hvid.	37,3
Preben W.Jørgensen,Freja R.	37,4
Imre Bogar, Helsingør	37,5

400 meter (nr.1 1963: 49,8)

Ole Therkildsen, AGF	48,7
Valter Højbo, Freja R.	50,9
Preben Günther, KFUM R.	50,9
Hans Green, Glostrup	51,8
Ivan Hansen, Holstebro	51,9
Imre Bogar, Helsingør	52,0
Henning Nielsen,Kamm.Aalb.	52,4
Jim Rasmussen, OG	52,4
Preben W.Jørgensen,Freja R	52,5
Flemming Hoff, Maribo	52,7

800 meter (nr. 1 1963: 1.55,0)

Th.Trojel Hansen,Kamm.	1.56,1
Henning Nielsen, Kamm.	1.56,1
Hans Green, Glostrup	1.57,2
Flemm. Hoff, Maribo	1.57,5
Peter Helmer, Holbæk	1.58,4
Ivan Hansen, Holstebro	1.59,7
Sv. Mathiesen, Viborg	2.01,6
Søren Jørgensen,Mariag.	2.02,1
Ole Brøndum, Esbjerg	2.02,6
Birger Christoffersen,Hv	2.03,1

UNGDOM

1000 meter (nr.1 1963:2.27,1)

Henning Nielsen, Kamm.	2.28,9
Th.Trojel Hansen,Kamm.	2.32,6
Erik Hansen, Aabenraa	2.33,4
Flemming Hoff, Maribo	2.33,7
Ivan Hansen, Holstebro	2.33,8
Sv.Mathiesen, Viborg	2.34,7
Peter Helmer, Holbæk	2.35,4
Søren Jørgensen,Mariag.	2.36,9
Knud Erik Hede, KIF	2.37,0
Hans Green, Glostrup	2.38,4
Birger Christoffersen,Hv.	2.38,4

1500 meter (nr. 1 1963:3.51,2)

Henning Nielsen,Kamm.	3.56,6
Knud Erik Hede, KIF	4.03,7
Peter Helmer, Holbæk	4.04,8
Wigmar Petersen, AGF	4.05,1
Th.Trojel Hansen, Kamm.	4.07,3
Søren Jørgensen,Mariager	4.07,8
Jan Gram, Bagsværd	4.08,1
Erik Hansen, Aabenraa	4.08,6
Birger Christoffersen,Hv.	4.12,6
Flemming Hoff, Maribo	4.13,8

3000 meter (nr. 1 1963:8.37,2)

Knud Erik Hede, KIF	8.56,6
Henning Nielsen, Kamm.	8.58,6
Wigmar Petersen, AGF	9.00,8
Peter Helmer, Holbæk	9.01,6
Hans Green, Glostrup	9.08,6
Steen Marcussen,Ben Hur	9.12,8
G. Hougesen, KFUM R.	9.32,6
B.Christoffersen,Hvidov.	9.33,2
Carsten Kristensen,Søb.	9.34,6
Steen Birkø, Holstebro	9.39,6

110 meter hæk (nr.1 1963:15,1)

Bjarne Levisen, KFUM R.	15,7
Mogens Jørgensen, Esbjerg	15,8
Valter Højbo, Freja R.	15,8
Bent Selchau, AFF	16,3
Claus Søgaard, AGF	16,4
Per Marstrand, FIF, Hill.	16,4
Preben Günther,KFUM R.	16,4
Imre Bogar, Helsingør	16,5
Niels Mortensen, KTA	16,8
Lars Enevoldsen, Freja R.	16,8

4 x 100 m (nr.1 1963: 44,4)

Københavns Idræts-Foren.	44,4
KFUM, Randers	45,5
Freja,Randers	46,0
Gullfoss	46,1
Mariager BIF	46,8
Stege-Lendemark IF	46,8
Holte IF	47,2
Skive IK	47,4
Aabenraa IGF	47,5
"1900"	47,9

Højdespring (nr.1 1963: 1,85)

Finn Bendixen, Skovbakken	1,85
Steen Petersen,Herlufsh.	1,81
Sv. Jeppesen, Søborg I.	1,80
Orla Pedersen, KIF	1,85
Jens O. Hersom, Freja R.	1,80
Niels Johansen, Holbæk	1,80
Leif Jørgensen, "Helsingør"	1,80
Poul Hansen, "Vidar"	1,78
Helge Nørrung, SAGA	1,75
Leon Studsgaard,Freja R.	1,75
-yderligere 6 har sprunget	1,75

Længdespring (nr.1 1963: 7,04)

Niels Kjær, KIF	6,99
Johan Christensen,Grindst.	6,84
Flemm. Nielsen,Brøndersl.	6,59
Imre Bogar, Helsingør	6,50
Jørgen Østergaard, Skive	6,49
Kjeld Olsen, "1900"	6,48
Bent Selchau, AFF	6,42
Finn Darling, "1900"	6,41
Ove Hammerbak, KIF	6,40
P.W.Jørgensen, Freja R.	6,36

Stangspring (nr.1 1963: 3,85)

Flemm.Johansen, Hvidovre	3,80
Poul Bærentsen, "1900"	3,70
Karsten Hansen, Holte	3,70
John Bang Jensen, Sparta	3,50
Søren Jørgensen,Skovbakk.	3,50
Bjarne Levisen, KFUM R.	3,50
Ebbe Kjærsgaard, Maribo	3,30
Steen Albertsen, Freja R.	3,30
Finn Christensen,Mariager	3,30
Poul Berendt, Haderslev	3,10
-yderligere 2 har sprunget	3,10

UNGDOM

Trespring (nr. 1 1963:13,72)

Jens O. Hersom, Freja R.	13,94
Kjeld Olsen, "1900"	12,99
Finn Christensen,Mariager	12,89
Finn Darling, "1900"	12,76
Jørn Bech, "Vidar"	12,26
Flemm.Johansen, Holte	12,20
Erling Helslev, KIF	12,08
Jørn Jensen, Taastrup	12,02
Lars Christiansen, AGF	11,98
Leif Wincentzen,Kolding	11,96

Spydkast (nr. 1 1963: 61,08)

Glenn Gretlund, KTA	57,81
Per Baker, Lyngby	57,78
Niels Kjær, KIF	56,27
Klaus Kiens, Ben Hur	56,00
Jørgen S. Petersen,Holte	54,98
Peter Bech, "Atilla"	54,28
Leif Zimsen, Holte	54,14
Ole Jensen, "Atilla"	53,40
Jørgen Roos, Kolding	51,48
John Mathiessen, Tønder	50,46

Kuglestød (nr. 1 1963:15,73)

Anders Lund, KIF	15,73
Carl Henriksen, Stege	14,51
Orla Petersen, KIF	14,18
Hans P. Hansen,Grindsted	14,15
Leif Zimsen, Holte	14,15
Niels Mortensen, KTA	13,98
Nicco Sørensen, Lyngby	13,98
Keld Nielsen, Søborg	13,97
Jørgen N. Nielsen,Holbæk	13.52
Leif Skov, FIF, Hillerød	13,36

Diskoskast (nr. 1 1963:50,52)

Leif Zimsen, Holte	50,24
Egon Fisker, KFUM R.	49,40
Jørgen N. Nielsen, Holb.	47.62
Anders Lund, KIF	46,38
Kurt Vinterhøj, Holbæk	44,85
Per Baker, Lyngby	44,10
Egon Jensen, Mariager	42,74
Orla Petersen, KIF	41,61
Hans P.Hansen,Grindsted	41,57
Niels Mortensen, KTA	41,07

Hammerkast (nr. 1 1963:47,63)

Erik Fisker, AGF	47,06
Jørgen N.Nielsen,Holbæk	46,05
Kurt Vinterhøj, Holbæk	43,99
Egon Jensen, Mariager	40,75
Knud Rasmussen,KFUM R.	38,70
Jørgen S.Petersen,Holte	33,82
Leif Skov, FIF, Hillerød	33,30
Ole Jensen, "Atilla"	30,82
Lars Enevoldsen, Freja R.	27,31
Peter Beck, "Atilla"	26,48

15-16 år

80 meter (nr. 1 1963: 9,2)

Søren Holst Sørensen,Viborg	9,1
Kent Voigt, FIF	9,1
John Madsen, Mølleskolen	9,2
Ole B.Petersen, Bjerringbro	9,3
Niels Bak Jensen, Nakskov	9,3
Niels H. Andersen, KTA	9,3
Bent Madsen, Helsingør	9,4
Henrik Solborg, Lyngby	9,4
Asger Jensby, Grenaa	9,5
Steffen Bille, Østmøn	9,5
Per Storhaug, Holte	9,5

200 meter (nr. 1 1963: 23,5)

Søren Holst Sørensen,Viborg	23,3
Kent Voigt, FIF	23,3
John Madsen, Mølleskolen	23,3
Niels H. Andersen, KTA	23,5
Steffen Bille, Østmøn	23,8
Per Falkenby, OG	23,9

UNGDOM

Asger Jensby, Grenaa	24,0
Peter Christensen,Kolding	24,1
Niels Bak Jensen, Nakskov	24,3
Poul E.Christensen,Esbjerg	24,5

80 meter hæk (nr. 1 1963:11,1)

Peter Christensen, Kolding	11,5
Per Storhaug, Holte	11,5
Jørgen Bendixen,Skovbakken	11,7
Søren Henriksen,Holte	11,9
Knud Lynge, Ben Hur	11,9
Peter Mortensen, Lyngby	12,0
Birger Petersen, Holte	12,0
Kaare Stevns, Ben Hur	12,1
Per Jensen, Skive	12,1
John Madsen, Møllesskolen	12,4

1000 meter (nr. 1 1963:2.37,7)

Per Falkenby, OG	2.37,9
Tom B.Hansen, Skovbakken	2.43,0
John Andersen, Holte	2.44,1
Henrik Hegnhøj, AFF	2.45,4
Jørgen Rasmussen, Holte	2.45,4
Jens W. Jensen,Hornslet	2.46,7
Henrik Rasmussen, KIF	2.47,8
Henning Jensen, Djurs	2.48,4
Palle Frederiksen, Skive	2.48,5
Bjørn Pieper, Ben Hur	2.49,2

5 x 80 meter (nr.1 1963: 46,8)

Aarhus Gymnastikforening	47,5
Holte Idrætsforening	48,8
Kastrup Tårnby Atletikclub	48,9
Freja, Odense	49,0
Vejle Idrætsforening	49,4
Grenaa Idrætsforening	49,4
Ben Hur	49,6
Skovbakken	49,9
Lyngby Idrætsforening	49,9
Skive Idrætsklub	50,0
Østmøns SGIF	50,0
Aabenraa IGF	50,0

4x100 meter (nr. 1 1963: 47,3)

Aarhus Gymnastikforening	48,2
Viborg Atletikforening	48,6
"Freja", Randers	50,7
Glostrup IC	51,4
Holte Idrætsforening	51,8
Søllerød-Nærum Idræts-Klub	52,0
Østmøns SGIF	52,3
Tåstrup Idræts Club	53,2
AK "Holstebro"	53,5
Hvidovre Idrætsforening	54,1

Højdespring (nr.1 1963: 1,78)

Knud Lynge, Ben Hur	1,86
Niels H. Linnet, AGF	1,85
Arne Nørregaard, Lyngby	1,80
Birger L. Petersen, Holte	1,75
Johan Kyster, AGF	1,73
Ib Rasmussen, Aabenraa	1,72
Arne H. Jensen, Lyngby	1,70
Karl G. Børlum, AGF	1,65
Aksel Bech, Viborg	1,65
Bent Juel, Nakskov	1,60

Længdespring (nr.1 1963: 6,38)

Niels H. Andersen, KTA	6,52
Per Storhaug, Holte	6,22
Asger Jensby, Grenaa	6,22
Poul E. Hansen, Taastrup	6,21
Bent Juel, Nakskov	6,13
Birger L. Petersen,Holte	6,10
Niels J. Holdt,Esbjerg	5,97
Peter Christensen,Kolding	5,92
Svend Laursen, Aabyhøj	5,90
John Madsen, Møllesskolen	5,85

Stangspring (nr.1 1963: 3,10)

Niels J. Holdt, Esbjerg	3,75
Kjeld Møller, "1900"	3,30
Michael Sørensen, AGF	3,00
Poul E. Hansen, Taastrup	3,00
Stig Eriksen, KTA	2,90
René Larsen, FIF, Hill.	2,90
Allan Nielsen, Esbjerg	2,90
Finn Malchau, Vejle	2,80
Per Nielsen, Esbjerg	2,80
Poul Nielsen, Mariager	2,80

Kuglestød (nr. 1 1963: 16,21)

Michael Sørensen, AGF	17,00
Jan Thisted, Ben Hur	16,43
Karl G. Børlum, AGF	16,29
Finn Rasmussen, Østmøn	15,58
Peter Albrechtsen, Holte	15,57
Arne Nissen, Kolding	15,38
Niels H. Linnet, AGF	15,09
Arne N. Jensen, Lyngby	14,91
Flemming Sørensen, H.bro	14,49
Søren Henriksen, Holte	14,08

UNGDOM

Diskoskast (nr. 1 1963: 44,08)

Michael Sørensen, AGF	44,19
Flemm.Sørensen,Holstebro	42,76
Svend Lund, Sparta	41,14
Karl Børlum, AGF	39,56
Søren Henriksen, Holte	36,69
Tom Rasmussen, Freja, R.	36,36
Peter Mortensen, Lyngby	35,44
Peter Albrechtsen, Holte	34,91
Finn Rasmussen, Østmøn	34,74
Bendt Andersen, Taastrup	34,37

Spydkast (nr.1 1963: 55,18)

Jørgen Jepsen, FIF	58,14
Michael Sørensen, AGF	53,44
Peter Samuelsen, Hvidovre	53,36
Tom Rasmussen, Freja, R.	52,98
Karl Børlum, AGF	52,65
Bent Juel, Nakskov	51,93
Flemm.Sørensen,Holstebro	49,85
Klaus Mouritzen, Holte	49,44
Peter Albrechtsen, Holte	47,18
Peter Mortensen, Lyngby	45,98

KVINDELIG

17-18 år

100 m: (Nr. 1 1963: 12.4)

Lisbeth Jenshøj, AGF	12.5
Inge Jensen, FIF	12.6
Gitte Hansen, GKI	12.8
Vivi Nielsen, AIF	12.8
Åse Andersen, Hvidovre IF	12.9
Jonna Kjærgaard, Skive IK	12.9
Anne Nielsen, AIF	12.9
Kirsten Kreinøe, GKI	13.0
B. Dahl Jeppesen, Skive IK	13.0
Marianne Olsen, Kvik, Stege	13.1

200 m: (Nr. 1 1963: 25.5)

Inge Jensen, FIF	25.5
Kirsten Kreinøe, GKI	26.7
Lisbeth Jenshøj, AGF	26.8
Vivi Nielsen, AIF	26.8
Åse Ernst, AGF	27.0
Gitte Hansen, GKI	27.0
Gitta Nielsen, Freja R.	27.0
Anne Nielsen, AIF	27.4
Jonna Kjærgaard, Skive IK	27.4

400 m: (Nr. 1 1963: 58.1)

Inge Jensen, FIF	59.3
Jane Christensen, AFF	60.5
Gitte Rasmussen, Freja Od.	60.8
Kirsten Christensen, Kamm.Ålb.	60.9
Lone Svendsen, AIF	61.5
Åse Andersen, Hvidovre IF	61.9
Lis Birkedal Jensen, Holte IF	62.2
Åse Ernst, AGF	63.0
Lydia Mangård, Tønder SF	64.5
Ann Elgeti Christensen,Bagsv.	65.9

800 m: (Nr. 1 1963: 2:14.6)

Jane Christensen, AFF	2:14.4
Elna Bang, Skovbakken	2:18.5
Louise Jacobsen, Brønderslev	2:25.2
Lis Birkedal Jensen,HolteIF	2:26.5
Kirsten Christensen,Kamm.Ålb.	2:27.5

UNGDOM

Lone Almind, KIF	2:31.7
Gitta Nielsen, Freja R.	2:34.0
Åse Andersen, Hvidovre IF	2:34.7
Kirsten Ahlgren, Freja R.	2:53.0

80 m hækkeløb: (Nr.1 1963: 12.2)

Liselotte Hedelund, ÅGIF	12.0
Inge Husted, Skive IK	12.3
Karin Rasmussen, Herlufsholm	12.3
Inge Jensen, FIF	12.4
B.Dahl Jeppesen, Skive IK	12.4
Grethe Helle Jensen, Vidar	12.6
Rikke Nytofte, GKI	12.8
Jane Christensen, AFF	13.0
Lydia Mangård, Tønder SF	13.1
Jonna Kjærgaard, Skive IK	13.2

4 x 100 m stafet: (Nr.1 1963: 51.8)

Gentofte-Klampenborg I.	51.3
Aarhus Gymnastik Forening	51.5
Skive IK	52.4
Amager IF	53.8
NIKE I	55.7
Bagsværd IF	56.2
Grenå IF	56.3
A I K 1895	56.4
Mariager BIF	57.0
NIKE II	58.1

Højdespring: (Nr.1 1963: 1.56)

Inger Husted, Skive IK	1.60
Helle Hansen, FIF	1.50
Liselotte Hedelund, ÅGIF	1.46
Birthe Eriksen, Stenstrup GF	1.45
Bente Norsker, Holte IF	1.45
Rikke Nytofte, GKI	1.45
Jonna Kjærgaard, Skive IK	1.45
Karin Rasmussen, Herlufsholm	1.45
Susanne Jacobsen, Saxkjøbing	1.43
Else Skov, Kvik, Stege	1.43

Længdespring: (Nr.1 1963: 5.38)

Vivi Nielsen, AIF	5.51
Karin Rasmussen, Holte IF	5.49
Åse Ernst, AGF	5.47
B. Dahl Jeppesen, Skive IK	5.41
Liselotte Hedelund, ÅGIF	5.31
Inger Husted, Skive IK	5.24
Grethe Helle Jensen, Vidar	5.20
Marianne Olsen, Kvik, Stege	5.17
Jonna Kjærgaard, Skive IK	5.01
Gitte Hansen, GKI	4.96

Kuglestød: (Nr.1 1963: 11.76)

Jette Plejdrup, Skive IK	11.86
Birgit Rasmussen, Glostrup	10.50
Kirsten Ahlgren, Freja R.	10.20
Dina Heinecke, NIKE	10.03
Jette Sefeldt, Glostrup IC	9.75
Alice Olsen, Kastrup-Tårnby	9.73
Ingrid Otterstrøm, Herlev IF	9.60
Inger Husted, Skive IK	9.34
Birthe Clausen, Nakskov IF	9.06
Vivi Sørensen, Saxkjøbing AK	8.92

Diskoskast: (Nr.1 1963: 42.30)

Jette Plejdrup, Skive IK	40.84
Birthe Clausen, Nakskov IF	36.28
Jette Sefeldt, Glostrup IC	34.74
Hanne Jensen, Mariager BIF	31.70
Ingrid Jensen, Køge GIF	30.45
Lone Svendsen, AIF	30.35
Dina Heinecke, NIKE	26.79
Birgit Rasmussen, Glostrup	25.48
Grethe Mogensen, Kvik, Stege	25.20
Alice Westergaard, Søborg I.	24.38

Spydkast: (Nr.1 1963: 43.20)

Jette Plejdrup, Skive IK	43.36
Bente Norsker, Holte IF	35.39
Åse Andersen, Amager IF	31.38
Birthe Clausen, Nakskov IF	30.55
Birthe Jørgensen, NIKE	30.55
Grethe Mogensen, Kvik, Stege	30.41
Karin Moos, Vidar	29.86
Jytte Jørgensen, Freja	28.43
Marianne Boding, NIKE	25.46
Vivi Sørensen, SaxkjøbingAK	24.56

UNGDOM

15-16 år

100 m: (Nr.1 1963: 11.7)

Else Hadrup, Viborg AF	11.9
Inge Bang, Skovbakken	12.5
Anette Christensen, FIF	12.8
Inge Ladegaard, Vejle IF	12.8
Susanne Hvas, Hvidovre IF	12.8
Jytte Nordbo Jensen Nyborg GIF	12.9
Anni Løkkebo, Nyborg GIF	12.9
Inge Lise Sørensen, Silkeborg	12.9
Lisbeth Koch, Esbjerg AF	12.9
Pia Lund, Skovbakken	13.0
Kirsten Møbjerg, Grindsted	13.0
Anni Skov, AFF	13.0
Else M. Nielsen, Fr.havn FIK	13.0

200 m: (Nr. 1 1963: 24.2)

Else Hadrup, Viborg AF	24.8
Inge Lise Sørensen, Silkeborg	26.2
Inge Bang, Skovbakken	26.8
Susanne Hvas, Hvidovre IF	26.9
Anette Christensen, FIF	27.0
Kirsten Halner, Søborg I.	27.1
Kirsten Christensen, Kamm.Ålb.	27.3
Else Hartmann, Skive IK	27.3
Inga Ladegaard, Vejle IF	27.4

4 x 100 m stafet: (Nr.1 1963: 52.2)

Hvidovre IF	52.3
Grindsted	54.1
Ålborg FF	54.4
Kastrup-Tårnby AK	54.4
Vidar, Sønderborg	54.5
Skovbakken	54.7
Haderslev IF	54.8
KFUM Randers	54.9
Herning GF	55.0
Åbyhøj GIF	55.4

80 m hækkeløb: (Nr.1 1963: 12.1)

Kirsten Halner, Søborg I.	12.3
Anette Kromann, Hvidovre IF	12.8
Conny Jørgensen, Skive IK	12.9
Jytte Kiil Nielsen, Glostrup	12.9
Ina Hestbæk, AGF	13.1
Sonja Wriedt, Saxkjøbing AK	13.1
Christa Jensen, Holte IF	13.2
Inga Ladegaard, Vejle IF	13.2
Mette Petersen, Grindsted	13.3
Bodil Sørensen. Åbyhøj GIF	13.3

Højdespring: (Nr.1 1963: 1.63)

Mette Pedersen, Grindsted	1.55
Jette Roholm, Grenaa IF	1.50
Jytte Kiil Nielsen, Glostrup	1.48
Kirsten Halner, Søborg I.	1.46
Birgit Clausen, Holte IF	1.45
Lis Fuldby Olsen, Amager IF	1.45
Inga Ladegaard, Vejle IF	1.45
Ulla Nielsen, Herning GF	1.45
Christa Jensen, Holte IF	1.45
Inge Bang, Skovbakken	1.45
Pia Lund, Skovbakken	1.45
Anette Due Jensen, Åbyhøj	1.45
Grethe Rasmussen, Aabenraa	1.45

Længdespring: (Nr.1 1963: 5.53)

Kirsten Halner, Søborg I.	5.48
Susanne Hvas, Hvidovre IF	5.33
Pia Lund, Skovbakken	5.32
Anette Christensen, FIF	5.29
Inga Ladegaard, Vejle IF	5.22

Jytte Nordbo Jensen, Nyborg	5.10
Ingelise Sørensen, Silkeborg	5.09
Kirsten Møbjerg, Grindsted	5.07
Lene Jensen, KFUK Randers	4.95
Anni Skov, AFF	4.93

UNGDOM

Kuglestød: (Nr.1 1963: 9.49)

Birgitte Jørgensen, KIF	9.00
Grethe Poulsen, Tønder SF	8.87
Jytte Larsen, Kvik, Stege	8.80
Lis Hansen, Holte IF	8.62
Hanne Thaysen, Vidar	8.60
Jette Laursen, Skive IK	8.59
Lene Jensen, KFUK Randers	8.44
Anne Marie Sørensen, KFUK R.	8.43
Ulla Fogh, GKI	8.41
Jette Roholm, Grenaa IF	8.32

Diskoskast: (Nr.1 1963: 32.71)

Lis Hansen, Holte IF	32.96
Lone Engmark, Silkeborg IF	29.21
Lilli Christensen, Skive IK	28.96
Jytte Brix, Freja R.	28.66
Ulla Fogh, GKI	28.37
Kirsten Hansen, Hvidovre IF	28.15
Aase Jørgensen, Åbyhøj GIF	28.11
Birthe Thamstrup, Herning GF	26.55
Karin Knudsen, Tønder SF	26.45
Karin Pedersen, Herlev IF	26.32

Spydkast: (Nr.1 1963: 34.18)

Marianne Rasmussen, Stenstrup	39.50
Kirsten Hansen, Hvidovre IF	38.59
Birgitte Jørgensen, KIF	36.34
Jonna Sørensen, Hvidovre IF	35.57
Tove Riisager, Glostrup IC	33.15
Randi Pihl, AFF	33.00
Mary Christensen, Vidar	32.89
Lis Hansen, Holte IF	31.80
Tove Stenvang, NIKE	31.50
Jette Laursen, Skive IK	31.18

MøbeltransportDanmark

Rådhuspladsen 16 — *København V.*

Minerva 1773 — Central 1773

FLYTNING

OPBEVARING

SPEDITION

Blokvogne med bæreevne op til 80 tons

Flytning og forsendelse overalt i verden

Telegramadresse: Flyttedan — Telex nr.: 5381

Til notater, nye rekorder, etc.

HUSK at forny Deres abonnement

på Dansk Athletik Forbunds officielle blad "OE". Det koster kun 15 kr. om året for 18 numre med 12-16 sider. Bestilles hos: DAF's kontor, Vester Voldgade 11 København V.